IN OMAGGIO L'INSERTO SETTIMANALE RAI-TV

Anno 109 - Numero 92

Torino - Via Marenco 32 - Centr. tel. 65681 - Selez. passante 6568(**)
L. 200 (arretrati il doppio) - (Sped. abbonam. postale G. 1/70)

Martedì 3 Maggio 1977

STAMPA SERA

JUVE BILBAO IN EURO VISIONE

PAG. 18

Cerissa
di Charles Revson

La donna oggi.
Così sicura di sé da non temere
di mostrarsi vulnerabile.
Comunica con il mondo.

PROFUMI Servetti

QUOTIDIANO D'INFORMAZIONI

BRIGATE ROSSE - NON SI PRESENTANO OTTO GIURATI

NIENTE PROCESSO!

Impotenza dello Stato?

Lo «storico» processo alle «Brigate rosse» si è concluso in una farsa all'italiana. Certificati medici, pianti, scene di paura: otto giurati, sui dieci sorteggiati per la sessione in corso della Corte d'Assise, hanno declinato l'incarico. Alle 11,40 il presidente Barbaro presenti il giudice a latere Mitola, il p.m. Silvestro e il cancelliere Ferlito, ha letto l'ordinanza con la quale si prendeva atto della impossibilità di formare la Corte e quindi di poter processare i 52 brigatisti.

«Ritenuto — dice l'ordinanza — che già sono state compiute reiterate estrazioni di giudici popolari, anche oltre i limiti degli art. 27 e 28 della legge 10 aprile 1951 n. 287; che, come risulta dai relativi verbali allegati agli atti della sessione, assenze e impedimenti dei giurici popolari estratti, dovute a situazioni di forza maggiore, accertate a mezzo di attività peritale medica e manifestate con specifiche richieste di esonero, rendono impossibile la composizione del collegio; che non è possibile procedere ad ulteriori estrazioni perché l'art. 26 della citata legge consente tali atti solo nel corso delle operazioni preliminari di formazione della sessione di corte d'assise, operazione ormai da tempo conclusa per l'apertura della sessione, e la trattazione e decisione di un processo; che pertanto non può procedersi alla chiamata della cau-

(Continua a pagina 2)

La storia delle Brigate rosse (pag. 12)

IL PUNTO

di ENNIO CARETTO

Un senso d'angoscia pervade l'Italia. Ogni giorno ci porta una tragedia, un colpo di scena. Terrorismo politico e delinquenza comune ci ricattano in un inestricabile intreccio. E' difficile credere a coincidenze fortuite per l'assassinio dell'avvocato Croce, quello dei due carabinieri di Moncalieri, la farsa del mancato processo alle Brigate Rosse, la clamorosa evasione dalla banda Vallanzasca, e così via, all'infinito. Chi non vede che tra questi eventi esistono legami?

Nel linguaggio dei servizi segreti c'è un termine illuminante: destabilizzazione. Indica la strategia di discredito ed esautoramento degli istituti democratici che precede e rende anzi necessario il « golpe », «bianco» o cruento che sia. Ebbene, in Italia siamo ormai nella fase più avanzata della destabilizzazione: ed infatti lo Stato si dimostra impotente davanti alla simbiosi del terrorismo politico e della delinquenza comune.

La via d'uscita è una sola, e non è quella delle leggi speciali, quasi sempre storicamente, anticamera della dittatura di destra o di sinistra: è l'intesa democratica dei partiti nella difesa del Paese.

Clamoroso stamane

EVASI DA S. VITTORE SEI DI VALLANZASCA

(pag. 3)

NEGOZIO ESCLUSIVO NAZARENO GABRIELLI
INFORMAZIONE PUBBLICITARIA
BOIDI
La più bella
Profumeria di Torino-Via M.Polo 15

IN GALERA A VITA!

Franca Ballerini (e il suo amante Paolo Pan) verso l'ergastolo (servizi a pagina 4)

LA COMMESSA IDEALE

Voto per la commessa _____

In servizio presso il negozio _____

Categoria _____

Indirizzo del negozio _____

Località _____ Tel. _____

Inviare questo tagliando a « STAMPA SERA » LA COMMESSA IDEALE - via Marenco 32 - 10100 Torino. Più tagliandi possono essere riuniti in una sola busta.

Governo riunito con i comandanti delle forze di polizia

ORDINE PUBBLICO: EMERGENZA

ALBERTO RAPISARDA

ROMA — I ministri ed i massimi responsabili dell'ordine pubblico si riuniscono oggi pomeriggio nelle appartate sale di Villa Madama, a Monte Mario, per decidere come organizzare la controffensiva alla criminalità comune e al terrorismo. La riunione è stata convocata dal presidente del Consiglio Andreotti. Ci sono i ministri dell'Interno, della Difesa, della Giustizia, delle Finanze, del Tesoro, i comandanti di carabinieri, polizia e finanza, i capi del Sid e dell'antiterrorismo. La situazione dell'ordine pubblico è di emergenza. Di questo si rendono conto tutti i partiti e gli uomini. Questa mattina è evasa dal carcere di Milano la banda Vallanzasca, ieri due carabinieri sono stati assassinati, due giorni prima è stato assassinato il presidente dell'Ordine degli avvocati di Torino. Oggi riprende a Torino il processo contro le Brigate rosse, mentre queste minacciano di morte chi vi partecipa.

E il governo che fa?

Nella riunione di oggi non si parla di nuove leggi da approvare (ciò sarà argomento di discussione tra i partiti dell'astensione nei colloqui di questa settimana) ma di come applicare efficacemente le leggi che già ci sono, e soprattutto, di come organizzare meglio le forze dell'ordine per riprendere il controllo della situazione.

Ecco alcune delle proposte che sarebbero in discussione:

— nuove dotazioni alle forze dell'ordine (ne parlò un mese fa Cossiga: più giubbotti antiproiettile, più autoblindo, più armi a proiettili di gomma, lacrimogeni liquidi e non a gas);

— centro di coordinamento per integrare le informazioni che raccolgono ps, cc e finanza;

— nuove strutture organizzative della ps e una sala operativa al ministero dell'Interno.

— nuovi sistemi di comunicazione tra le forze dell'ordine per impedire le intercettazioni radio;

— modifiche a norme processuali, come la concentrazione dei processi per reati contro l'ordine pubblico nei capoluoghi di provincia.

A proposito di processi, proprio oggi è entrato in vigore il decreto governativo che sospende i termini della carcerazione preventiva quando l'imputato è sottoposto ad osservazione psichiatrica, o quando il dibattimento è sospeso per « legittimo impedimento dell'imputato ovvero a richiesta sua o del difensore, o comunque per fatto a lui imputabile, ovvero per causa di forza maggiore... ». Lo stesso decreto permette di dividere un processo con più imputati e procedere così più rapidamente contro accusati per i quali stanno per scadere i termini della custodia preventiva.

BRIGATE ROSSE - PERCHÉ È SALTATO IL PROCESSO

TRA SEI MESI IN ASSISE

(Segue dalla 1ª pagina)

sa fissata per l'odierna udienza, visto l'art. 432 Codice di procedura penale, rinvia la medesima (udienza) a tempo indeterminato ».

Il processo verrà iscritto a nuovo ruolo e quindi se ne riparlerà tra almeno sei mesi.

Lo Stato impotente? In realtà le cose stanno diversamente. Un minimo di preveggenza (o di volontà?) avrebbe evitato la vergogna di questa capitolazione. Sarebbe bastato — come si è fatto in altri processi, per esempio in quello Mazzotti — allargare la rosa dei nomi sorteggiati per comporre la giuria popolare. Non è stato fatto. Un errore commesso negli atti preliminari: ma che errore. Così al caos che creano gli attentati, gli omicidi, le evasioni, ultima quella di oggi da San Vittore della banda Vallanzasca, si aggiunge anche la complicità della procedura.

I «brigatisti rossi», 53 di cui 22 in stato di arresto sono arrivati al palazzo di Giustizia alle 10,20, su due furgoni cellulari scortati da due pulmini e due gazzelle dei carabinieri. Gli imputati sono scesi dai carrozzoni all'ingresso delle camere di sicurezza, incatenati e guardati a vista dai militi che imbracciavano i mitra. Curcio appena all'aperto si è guardato attorno. Un'occhiata vigile e attenta. Poi è scomparso con gli altri nell'interno del palazzo. Si ventilava che i «brigatisti rossi» non intendevano presentarsi in aula non riconoscendo il «tribunale borghese». Non hanno avuto bisogno di attuare la minaccia perché tutto si è concluso prima.

Per tutta la mattina il «centro storico» si è trovato in stato d'assedio. Carabinieri in assetto da combattimento, armati fino ai denti filtrano ad uno ad uno quanti sono autorizzati a raggiungere la zona « off limits ». Altri controlli all'ingresso del tribunale, tiratori scelti appostati sugli abbaini fino a piazza Castello e piazza San Carlo. Il servizio è garantito da un migliaio di militari in divisa e un centinaio in borghese. Le strade deserte.

Nell'interno del Palazzo di Giustizia il servizio è svolto anche dalla polizia. Un centinaio di giovani fino al momento dell'apertura dell'ingresso al pubblico staziona sotto la pioggia, tenuto a distanza dai carabinieri. Nel cortile due camion di truppa.

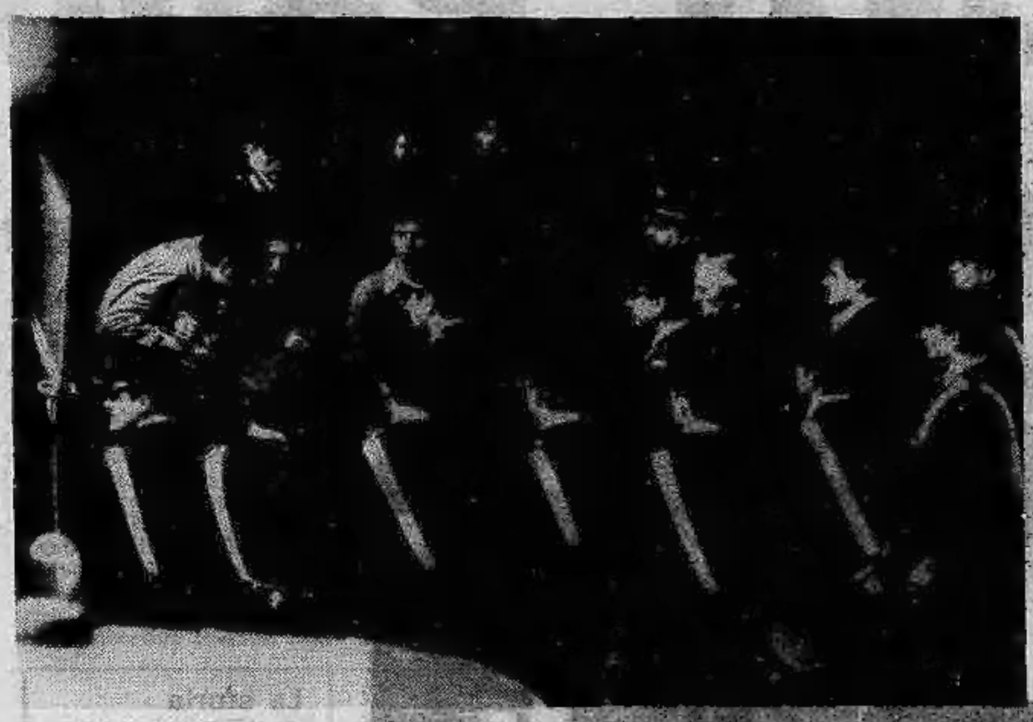

I brigatisti rossi stamane in Corte d'assise a Torino (Foto « Stampa Sera »)

Controlli stamane all'ingresso della Corte d'assise

— Intanto stamane dopo le polemiche e gli scontri avvenuti fino a tarda notte in seno al consiglio dell'Ordine degli avvocati si era avuta una presa di posizione dei legali.

La « base » dei legali torinesi si è posta così in contrapposizione ai suoi consiglieri. Un ordine del giorno affisso stamane (dopo quello reso pubblico ieri dai consiglieri con il quale si dichiarava l'incompatibilità di questi ad assumere difese d'ufficio di « brigatisti rossi » dopo l'uccisione del presidente dell'Ordine Fulvio Croce) diceva: *« Gli avvocati torinesi costituitisi spontaneamente in assemblea ribadiscono la già manifestata disponibilità di tutti gli iscritti a compiere il loro dovere e la loro ferma volontà che la giustizia abbia regolare corso al fine di garantire il rispetto delle istituzioni democratiche dello Stato italiano ».*

Dopo questa impennata degli avvocati (che è una sconfessione degli stessi dirigenti del Consiglio dell'Ordine)) si era deciso che venissero sorteggiati quattro avvocati per ogni imputato, due titolari e due sostituti.

Multato assessore: senza biglietto sul "bus"

La distrazione è costata una multa di 2180 lire all'assessore ai Trasporti del Comune di Chiavari, il dott. Aldo Borelli, sorpreso da un controllore su un autobus della linea numero 2 della città rivierasca privo di biglietto. « Si è trattato di una banale distrazione — ha precisato l'assessore —; salito sull'autobus, ho dimenticato di forare alla biglietteria automatica il tesserino ».

GENOVA - UN AVVOCATO: "COME I COLORANTI..."

SIGARETTE FUORI LEGGE

GENOVA — *Fuori legge le sigarette? Sì, se verrà accolta la denuncia presentata stamane al pretore Lalla, di Genova, dall'avvocato Nino Musio-Sale. Sull'onda delle polemiche suscitate dalla pericolosità accertata o meno dei coloranti, il legale sostiene che « fuor di ogni dubbio anche il fumo è nocivo alla salute ». Lo hanno dimostrato studi decennali sulla materia. Secondo l'avvocato Musio-Sale, dunque, come ci si occupa oggi del « famigerato » E 123 altrettanto ci si deve occupare delle sigarette.*

La denuncia coinvolge in prima persona i responsabili del Monopolio che l'avvocato Musio-Sale accusa di « commercio continuato di sostanze nocive all'alimentazione ». E coinvolge, parallelamente, il ministro della Sanità che avrebbe compiuto una « omissione continuata in atti d'ufficio».

Ma il legale genovese non si limita alla denuncia dei fatti. Chiede anche l'immediato sequestro, su tutto il territorio nazionale, del tabacco sotto qualsiasi forma esso venga smerciato: sigarette, tabacco per pipa, sigari.

n. s.

IL TEMPO CHE FARA'

Tempo previsto: sulle regioni nord occidentali e sulla Sardegna, nuvoloso con qualche pioggia. Nel corso della giornata estensione della nuvolosità alle restanti regioni settentrionali e alla Toscana. Su tutte le altre regioni in prevalenza poco nuvoloso ma con graduale aumento della nuvolosità alta e sottile sulle regioni del versante tirrenico e sulla Sicilia. Foschie dense e banchi di nebbia nelle valli e lungo i litorali dopo il tramonto.

In Italia			All'estero		
Bologna	+10	+21	Atene	+15	+26
Bolzano	+10	+17	Bruxelles	+ 7	+18
Firenze	+12	+28	Ginevra	+ 5	+15
Messina	+18	+24	Lisbona	+ 9	+19
Milano	+11	+18	Londra	+ 7	+15
Napoli	+14	+22	Madrid	+ 7	+16
Roma	+11	+25	Mosca	+12	+27

TEMPERATURE DI TORINO

massima	+20,2
minima	+10,8
media	+13,5

Rilevazioni del Servizio meteorologico dell'Aeronautica militare di Caselle alle ore 9: pressione a livello del mare 1018 mb; temp. 11 umidità 83%. Cielo molto nuvoloso con pioggia. Temperatura massima 19 minima 10,9 media 14,2. Previsioni: Da molto nuvoloso a coperto.

STAMPA SERA
Direttore responsabile Ennio Caretto
Editrice LA STAMPA S.p.A.
Presidente Giovanni Giovannini
Amministratore Delegato e Direttore Generale Umberto Cuttica
Consiglieri Vittorino Chiusano, Giulio De Benedetti, Carlo Masseroni, Cesare Romiti
Sindaci Alfonso Ferrero (pres.), Pierluigi Bertola, Secondino Riolfo

© 1977 Ed. LA STAMPA S.p.A.

Incredibile fuga dal carcere dei "sei,, di VALLANZASCA

«P. 38» IN MANO, EVADONO!

Sono capeggiati da Vito Pesce - Segate le sbarre della cella a S. Vittore, immobilizzano e stordiscono due agenti, costringono gli altri ad aprire i cancelli ed escono dal portone principale

MILANO — Clamorosa evasione stamane alle 6,30 dal carcere di San Vittore. L'intera banda di Renato Vallanzasca (facca eccezione proprio per il capo che la settimana scorsa per motivi di sicurezza era stato trasferito nel penitenziario di Parma), con un'azione coordinata e improvvisa è riuscita a varcare la soglia del carcere e a riguadagnare la libertà. I sei esponenti della banda sono fuggiti armati di pistole «P. 38», dopo aver stordito ed imbavagliato due guardie di custodia.

Due dei sei evasi: Enrico Merlo e Antonio Rossi

Gli evasi sono: Vito Pesce, Antonio Colia, Francesco Careccia, Vincenzo Di Palma, Enrico Maria Merlo ed Antonio Rossi. Se ne sono andati dal portone principale.

Probabilmente durante la notte, sono riusciti a segare le sbarre delle proprie celle nel primo braccio, quello cioè dove sono rinchiusi i delinquenti più pericolosi. Non visti, si sono uniti ad una quarantina di detenuti del terzo braccio (in prevalenza detenuti per furti) che confina appunto con il primo.

I carcerati del terzo braccio, come ogni mattina alle 6, dovevano recarsi al lavoro. Nella confusione, i componenti della banda Vallanzasca sono riusciti a nascondersi. Due agenti di custodia, Filippo Libera, 25 anni, e Antonio Cataldo, 26 anni, hanno notato la manovra e hanno tentato di dare l'allarme. A questo punto si è scatenato un putiferio: per bloccare l'azione delle due guardie il Pesce ed i suoi complici le hanno stordite.

Poi le hanno rinchiuse, semisvenute, nei servizi.

Sventata la resistenza dei due secondini, l'evasione si è svolta rapidissima: puntando le «P.38» i banditi hanno colto di sorpresa le guardie che bloccavano gli altri cancelli, guadagnando così l'uscita principale.

Fuori, in via Filangeri, stavano passando in quel momento due auto, una «Simca 1000» verde e una «Opel 2000». Separandosi, secondo una tattica evidentemente studiata prima, i sei hanno bloccato i guidatori, li hanno costretti a scendere e si sono fatti consegnare le auto.

L'allarme è scattato quasi subito ed ingenti forze di polizia e carabinieri sono affluite nella zona di San Vittore mentre tutta la città è stata praticamente chiusa da un cerchio di posti di blocco.

E' cominciata immediatamente l'inchiesta. Si tratta di stabilire come le «P.38» che i banditi hanno usato per la fuga siano arrivate in carcere. Soprattutto dopo il trasferimento di Renato Vallanzasca da San Vittore a Parma, i sei della banda erano sottoposti a particolare sorveglianza.

Vito Pesce

Antonio Colia

La storia del "Bel René"

UNA BANDA SPIETATA

«No, non abbiamo paura, sentirete ancora parlare di noi: evaderemo» aveva preannunciato Vallanzasca al momento dell'arresto. Sembrava la «boutade» di un fanfarone, preoccupato di fornire un'immagine pubblica di sé strafottente e sicura più che attendibile. E invece la predizione si è avverata, anche se solo in parte: la banda è libera, anche se «René» resta in carcere.

Chi sono gli evasi? Vito Pesce è, tra i sei, quello ch'è finito in carcere prima. E' accusato di aver ucciso un farmacista milanese per rubargli l'auto. Anche Vito Colia era già in prigione al momento della cattura della banda, vi è finito con la sua donna, Giuseppina Ruselli, detta «la rossa». Li hanno catturati a Milano, in un alloggio di via Lassalle. Lui un «abbonato» alle evasioni: era già fuggito nel settembre '76. Dopo di che, sembra abbia compiuto un'altra impresa: è sospettato di aver avuto una parte rilevante nell'uccisione del vigile urbano Paolo Ruggeri, il 22 gennaio scorso. Ruggeri era colpevole di aver fornito indicazioni utili alla cattura di Vallanzasca e dei suoi complici. Colia è sospettato di essere l'esecutore materiale dell'omicidio.

Dal canto suo, Franco Careccia è in carcere dal novembre '76: fu catturato, ferito, durante il tragico tentativo di rapina in piazza Vetra, a Milano, in cui persero la vita il vice-brigadiere Ripani e un componente la banda, Mario Carluccio. Enrico Merlo e Antonio Rossi sono invece sospettati di concorso nel rapimento di Paolo Astrua Testori. Anch'essi hanno al loro attivo una evasione: Vallanzasca li aiutò a fuggire dal carcere di Lecco esattamente venti giorni prima che l'intera banda finisce nella rete della polizia.

Vallanzasca

Resta in carcere, come s'è detto, lo stesso «René» ed è probabile che per lui l'eventualità di ritrovarsi libero, come aveva pronosticato, si faccia lontana: nel carcere di Parma, dove è detenuto, la sorveglianza è stata raddoppiata.

Scippati stipendi in Vaticano

ROMA — Scippati gli stipendi dei 21 dipendenti del dicastero vaticano «per le cause dei santi».

L'incaricato dell'amministrazione del dicastero, era appena uscito dalla agenzia n. 4 del Banco di Roma dove, insieme all'uscire Primo Alani, aveva ritirato 1 7 milioni 850 mila 900 lire che avrebbe poi dovuto consegnare ai dipendenti. I due stavano per entrare nell'androne di piazza Pio XII n. 10, dove appunto ha sede il dicastero per le cause dei santi, quando un uomo, sopraggiunto di corsa, ha strappato dalle mani dell'uscire la borsa contenente il danaro, è saltato su una motocicletta di grossa cilindrata col motore acceso alla guida della quale l'attendeva una complice, dileguandosi poi a tutta velocità in direzione di Porta Cavalleggeri.

Contratto giornalisti

Documento ad Anselmi

In un documento presentato dalla Federazione nazionale della stampa al ministro del Lavoro on. Anselmi alla ripresa delle trattative per il nuovo contratto si dice, tra l'altro: «Recenti avvenimenti di carattere politico e amministrativo hanno un'incidenza fondamentale sulla materia contrattuale e possono modificare, praticamente, tutto l'assetto dell'informazione in Italia.

«L'aumento del prezzo del quotidiano e l'incertezza sulle linee di riforma (con il rischio di un inaccettabile rinnovo della legge 172) costituiscono una premessa per valutare un possibile accordo contrattuale.

«L'aumento del prezzo è avvenuto (dopo una serie di inutili e immotivate incertezze) senza nessuna concreta garanzia di rilancio e risanamento del settore.

«Intanto la trattativa su un progetto di legge per l'editoria procede senza un chiaro e pubblico confronto di posizioni. Ad esempio, mentre in sede ministeriale si discutono ipotesi di risanamento del settimo numero (che già ha comportato seri sacrifici ai poligrafici), le forze politiche avrebbero già concordato iniziative che di fatto porterebbero per questo numero del giornale a una soluzione di assoluto carattere liberistico...».

anche tua moglie sarebbe felice di avere "per casa" una svedese!

Quando «per casa» intendiamo una casa fatta secondo le tradizioni, con l'accuratezza e con i materiali delle celebri abitazioni svedesi, allora siamo sicuri che anche tua moglie condividerebbe la tua scelta.
Una villa SYDBO è fatta proprio così.
SYDBO è il sistema tradizionale svedese in muratura, con struttura portante industrializzata, che risolve tutti i problemi.
SYDBO è l'alternativa che ti dà una casa sicura nel tempo, rifinita bene. Una casa, che è una casa! Insomma, un vero e proprio investimento.
Tu che vorresti una casa in muratura, ma ti arrendi, giustamente, davanti ai costi. Oppure tu, che hai «certi scrupoli» nei confronti dei prefabbricati: oggi SYDBO è la soluzione su misura.
E visto che, con ragione, vuoi informazioni più dettagliate, prima di decidere, telefonaci o vieni a trovarci: nella nostra sede c'è una casa tutta da vedere.
Ti convincerai coi fatti.

SYDBO

SYDBO Svezia SpA ville svedesi in muratura con struttura industrializzata

commissionaria di vendita: UNIABITAT SpA
via Santagata, 47 tel. 240525 240175 243256 Torino

BALLERINI-PAN: DURA SENTENZA PER IL "GIALLO DEL SECOLO„

RICORSO IN APPELLO

La reazione di Paolo Pan: inveisce (Foto Alessandro Bosio)

MAURIZIO SPATOLA

Due ergastoli, in pratica tre — i 29 anni inflitti a Tarcisio Pan sono un verdetto altrettanto pesante — e i giudici della corte d'assise hanno sciolto con una sentenza volutamente esemplare il nodo gordiano del «giallo» più misterioso degli ultimi anni a Torino. Una vicenda iniziata la notte del 20 giugno di cinque anni fa, quando dal suo appartamento scompare improvvisamente Fulvio Magliacani, 28 anni, rappresentante di mobili. Con lui spariscono una valigia piena di abiti e indumenti personali, documenti, libretto di assegni. Ma la sua auto, una «Bmw», e la moto, una «Kawasaki», restano nel garage. Dal conto in banca non risulta prelevato nulla.

Nonostante questo tutti si convincono, e per prima la moglie, Franca Ballerini, che l'uomo sia fuggito con una donna, dimentico di tutto, anche dell'affetto per la figlia Stefania. Tutti tranne il padre, Francesco Magliacani, il quale sospetta sin dai primi giorni che la scomparsa del figlio nasconda qualcosa di molto più grave. Da quel lontano giugno comincia la sua battaglia per la verità, contro le incredulità, le reticenze e le risposte annoiate di parenti, amici e inquirenti. Una voce di donna, che a tratti si fa viva al telefono assicurando che Fulvio sta bene, che vuol solo essere lasciato in pace, lo convince del contrario. Caparbio, Francesco Magliacani insiste nelle sue ricerche.

I nodi cominciano a venir al pettine il 21 dicembre '72, quando Franca Ballerini viene fermata alla frontiera di Ventimiglia con tre milioni in valuta straniera nascosti nel reggiseno e in compagnia di un ricercato, Paolo Pan. I dubbi diventano certezza. I carabinieri si interessano maggiormente di quella strana scomparsa. Dopo aver bussato a infinite porte l'uomo piccolo, grigio e duro mai stanco di cercare trova orecchie disposte ad ascoltarlo.

2 omicidi

Ma è solo molti mesi dopo, quando un tal Paolo Rossini (amico di Tarcisio Pan, fratello di quel Paolo che si fa vedere in giro con Franca Ballerini) si presenta ai carabinieri con la storia di due omicidi di cui Tarcisio si andava vantando, che le indagini prendono un indirizzo preciso. Rossini, su richiesta degli inquirenti, registra le «spacconate» dell'amico. Il 20 ottobre '73 Tarcisio Pan, messo alle strette, porta i carabinieri nel punto dove è sepolto il cadavere di Magliacani. Franca Ballerini e Paolo Pan vengono arrestati lo stesso giorno.

Ma Tarcisio ha parlato anche dell'uccisione in Francia di Giovanni La Chioma, socio del fratello in un traffico d'auto rubate. Partendo dalle sue affermazioni si risale a un cugino del secondo «scomparso», Germano La Chioma, che venti giorni dopo indica il posto in cui si trova, occultato con la stessa tecnica, il corpo di Giovanni. I due delitti appaiono subito accomunati, una lunga inchiesta induce il magistrato a rinviare a giudizio tutti e quattro gli arrestati per omicidio premeditato.

Plagiato

Il processo è storia recente: le accuse reciproche, le quattro «verità», i pianti della Ballerini, l'atteggiamento sprezzante di Paolo Pan, la «mitomania» di Tarcisio che si sarebbe autoaccusato dei due delitti parlando con l'amico Rossini per la smania di «autorivalutarsi», la paura e la mitezza di Germano La Chioma.

La sentenza della corte d'assise (pres. Pempinelli, giudice a latere Cannata) sconfigge gli avvocati difensori, in misura minore Liliana Longhetto che difende Germano (sei anni e mezzo per occultamento di cadavere, il p.m. aveva chiesto l'assoluzione anche da questo reato per aver agito «in stato di necessità»), in maniera clamorosa Gabri e Santoni, patroni di Tarcisio Pan: lo stesso pubblico ministero ne aveva chiesto la condanna solo per occultamento di cadavere, la corte gli ha inflitto 14 anni e un mese per ciascun delitto. L'attenuante sarebbe l'aver agito «plagiato» dal fratello. Tutti, ovviamente, ricorrono in appello.

Il teatro di Dario Fo in tv e in quattro volumi negli «Struzzi» Einaudi

DOPO LA SENTENZA ALLE NUOVE

UNA NOTTE INSONNE

La condanna ha sconvolto tre dei quattro protagonisti del «giallo». La loro prima, disperata reazione in aula ai martellanti annunci del presidente Pempinelli («Ergastolo... ergastolo... per complessivi 28 anni e mesi 11») non è stata che il prologo a una nottata insonne, nel chiuso delle loro celle alle Nuove. Franca Ballerini è crollata. Più volte nelle ultime udienze i suoi nervi avevano ceduto ed era scoppiata in pianto. Ieri sera, dopo la lunga snervante attesa della sentenza, quando infine ha saputo ha avuto un collasso. Si è accasciata sulla panca, il volto tra le mani tremanti, scossa da singhiozzi irrefrenabili.

Franca Ballerini e Paolo Pan alla lettura della sentenza

L'avvocato Badellino le faceva pietoso scudo dai flash dei fotografi. Per tutta la notte in carcere si sono uditi i suoi disperati lamenti. Paolo Pan ha mantenuto fede al suo personaggio di «duro». Non ha battuto ciglio all'annuncio del «suo» ergastolo né a quello di Franca. E' esploso invece con violenza quando ha capito che anche Tarcisio veniva trascinato nell'abisso con lui: «*Pazzi, pazzi, bastardi*», ha gridato, «*non avete capito niente*», aggiungendo altri irriferibili insulti fino a quando è stato portato via.

Tarcisio, immobile, in piedi, gli occhi chiusi e una smorfia d'incredulità sulle labbra, scuoteva lentamente la testa. I fratelli condividono la stessa cella: anche la loro prima nottata da condannati è facile da immaginare. L'unico a uscirne relativamente bene è stato Germano La Chioma. Ha abbandonato l'aula sorridendo, dopo aver scambiato qualche parola con il suo avvocato.

Un doveroso accenno all'inconsueta reazione del pubblico almeno 500 persone almeno cinquecento persone che attendevano dal primo pomeriggio, qualcuno dal mattino, la sentenza. L'applauso che ha accolto la lettura delle condanne, particolarmente quella di Franca Ballerini, non è stato uno sfogo alla tensione, è stato un tributo alla violenza quotidiana, un «*ignobile e incivile*» comportamento da spettatori di circo romano, come ha giustamente rimarcato il presidente.

Sfollato il pubblico, portati via gli imputati, allontanatisi avvocati e giornalisti, mentre nei corridoi del Palazzo di giustizia risuonavano solo i passi dei carabinieri incaricati della sorveglianza pre-Curcio, nell'aula di corte d'assise c'era ancora qualcuno. Su una panca, la sigaretta tra le dita, sedeva il protagonista della brillante arringa di sabato, il difensore di Paolo Pan: l'avvocato Antonio Foti, il volto rigato di lacrime.

m. sp.

Gli altri processi che sconvolsero Torino

La mania dei gialli è abbastanza diffusa. Ne abbiamo avuto la prova con la vicenda Pan-Ballerini. Il pubblico è stato uno dei protagonisti del processo. Ma non è la prima volta che l'opinione pubblica torinese è travolta dalla passione per il processo clamoroso. Fecero epoca altri fatti. Ricordiamone qualcuno.

Era il 30 giugno 1960: un pazzo, Antonio Francesco, massacrò a colpi di pietra una ragazzina di 13 anni, Marisa Porcellana, dopo averla violentata. Il corpo martoriato della vittima era stato scoperto dalla madre. L'assassino, di 30 anni, sposato con figli, venne condannato a 30 anni di galera.

22 settembre 1962: un cadavere sezionato in tre pezzi e chiuso in due valigie è scoperto in uno stagno vicino a Ceva. In seguito alla testimonianza di un tassista si risale agli assassini: Ignazio Sadita, 28 anni, è stato ucciso e fatto a pezzi dalla moglie Lucia Montalbano, 21 anni, e dal suo amico Giuseppe La Bella appena diciassettenne. La condanna: 28 anni alla moglie e 17 al ragazzo. Poi, dopo otto processi, Lucia Montalbano viene assolta; è colpevole solo di occultamento di cadavere. Sono trascorsi undici anni.

25 aprile 1966: una prostituta, Lorena Cavicchioli, 28 anni, è uccisa dal suo sfruttatore, Benito Leorato. La donna si era ribellata alla sua «protezione». La condanna in cassazione: 30 anni all'assassino.

d. d.

GENERALKERO
s.a.s. di Bertolone & C.
PULIZIA
E DEMOLIZIONE
SERBATOI NAFTA
TELEFONI 739.5808 - 739.5371

OGGI IN BORSA

in rialzo
stabile
in ribasso

LE AZIONI A TORINO

	2-5	3-5
ALIMENTARI		
Alivar	790	790
Eridania	2080	2080
Florio	380	367
Unidal	185	185
Romana Zuccheri	200	200
Venchi Unica	—	—
BANCARIE		
Banco Roma	11400	11400
Comit	13037	13200
Credito It.	1710	1710
Interbanca priv.	11600	11600
Mediobanca	38500	38500
CEMENTI - CERAMICHE		
Ceramica Pozzi	1200	1200
Eternit	900	900
Eternit pref.	1438	1438
Fornaci Riunite	2220	2220
Unicem	3440	3440
CHIMICI - IDROCAR. - GOMMA		
ANIC	240	235
Italgas	623	615
Liquigas	167	169
Liquigas priv.	164	167
Mira Lanza	28300	28700
Montedison	275	280
Monted. Gemina	222	226
Puramatil	1200	1190
Pierrel	420	425
Rumianca	1680	1650
SAFFA	4700	4750
SAIAG	1450	1450
Schiapparelli	515	518
COMMERCIALI		
Rinascente	47	49
» priv.	35	35
Silos Genova	2080	2080
IMMOBILIARI		
Beni Imm. It.	360	360
Beni Imm. It. priv.	230	230
Beni Stabili	2040	2040
Cond. Acqua Roma	570	570
Generale Imm.	92 50	92 50
Imm. Agr. Vittoria	4650	4650
Isvim	2750	2750
Risanamento	3530	3530
ASSICURATIVE		
Ass. Milano	6050	6050
» » priv.	3100	3100
Latina	715	640
Latina priv.	400	410
Generali	39780	39905
RAS	50000	51450
S.A.I.	4800	4800
Toro Ass.	6145	6400
Toro Ass. priv.	3100	3150
COMUNICAZIONI		
Alitalia priv.	500	500
Autostrada To-Mi	1150	1065
Fer. Co.	206,50	206 50
Italcable	2400	2440
N.A.I.	1390	1390
SIP	1398	1419
Torino-Nord	121	120
FINANZIARIE		
Bastogi	617	638
Finsider	112	112
GIM	1980	1980
IFI priv.	1820	1850
Ifil	3920	4000
Invest	1750	1750
La Centrale	4950	5260
Mittel	1055	1055
Piemonte Finanz.	1800	1800
Pirelli & C.	2175	2170
Pirelli S.p.A.	1060	1060
S.A.R.O.M. fin.	1000	990
S.I.F.A.	435	435
S.M.E.	255	255
STET	1436	1420
ELETTROTEC.		
M. Marelli priv.	405	405
Marelli & C.	241	241
Pan Electric	—	—
MECCANICI - AUTOM.		
FIAT *	1853	—
» priv. *	1377	—
Castagnetti	1385	1375
Ghiardini	3630	3630
Graziano & C.	1020	1040
Nebiolo	297	297
Olivetti	965	975
» priv.	830	860
Westinghouse	3950	4345
MINERARIE METALL.		
Dalmine	490	488
Fornara & C.	750	750
Italsider	180	179 50
Metalli	2030	2030
Talco & Grafite	29400	29400
Terni	170	170
CARTARIE - EDITOR.		
Burgo ord.	6900	7250
» priv.	3350	3350
Cartiera Italiana	225	220
TESSILI		
Col. Cantoni	4450	4600
Fisac	1200	1200
Borgosesia S.p.A.	3390	3440
Borgosesia Risp.	3270	3200
Montedison Fibre	12 75	12 75
» » pr.	18	18
Viscosa	970	979
» priv.	575	587
DIVERSI		
Acque pot. TO	507,50	510
Ciga	1100	1100
CIR	9560	9600
Pacchetti	47	50 50
OBBL. CONV. A TERMINE		
B.U. 73/83 7%	60 75	60 75
G.I.M. 73-78 7%	74 —	74
Pirelli 68/84 5%	63 50	63 50
Med. Fingest 7%	86 25	86 25
Med. C. Erba 7%	65 25	65 25
» Viscosa 7%	79 25	79 25
Med. S. Spirito 7%	81 25	81 25
Med. Montefibre 7%	63 25	63,25
Metalli 67 6%	71 —	71
Liquigas 7½ '70	69 75	69,75
» » '71	65 75	66 75
» » '72	65 75	66 50
» 7% '73	63 75	63 75
Iri Stet 7 %	70 75	71 25

* Titoli a contrattazione continua: ultimo prezzo.

REDDITO FISSO A TORINO

	2-5	3-5
VALORI DI STATO		
Rendita 5%	78 80	78 80
Redimibile 3½%	97 —	97 —
Ricostruz. 3½%	86 20	86 20
» 5%	97 20	97 20
Pr. R. 5% Trieste	89 50	89 50
Rif. Fond. 5%	95 50	95 50
Pr. R. 5% Tr. '54	90 50	90 50
Pr. Ed. Sc. 5½ '67	74 75	74 75
» » '68	74 25	74 25
» » '69	75 50	75 50
» 6% '70	79 50	79 50
» » '71	80 —	80 —
» » '72	79 —	79 —
» 9% '75	89 —	89 —
» » '76	— —	— —
B.T.N. 5% '77	— —	— —
» » '78	92 40	92 30
» 5½% '79	86 70	86 90
» » '80	80 25	80 25
» » '82	75 10	75 10
B.T.O. 7% '78	93 90	94 30
» 9% '79	90 35	90 35
» » '79 II	88 55	88 65
» » '80	87 25	87 35
OBBLIGAZIONI		
ENEL 6% '65 I	72 20	72 40
» » '65 II	73 —	73 —
» » '66 I	69 90	70 10
» » '66 II	69 40	69 65
» » '67	67 60	67 90
» » '68 I	66 —	65 80
» » '68 II	64 50	65 —
» » '69 I	64 40	64 60
» » '69 II	64 —	64 —
» 7% '70	77 —	77 —
» » '71	74 90	74 90
» » '72 I	72 90	72 90
» » '72 II	65 25	65 25
» » '73	64 68	64 65
» » '74 ind.	102 30	102 60
» 10% '75	89 80	89 80
» Europa 6%	88 50	88 50
IRI 6% '64	80 50	88 80
» » '65	76 70	76 70
» Alfa 7% '70	69 —	69 —
Satap 5½% '65	60 50	60 50
» » '67	55 —	49 50
Autostrade 6% '68 I	65 80	66 20
» » '68 II	69 30	69 60
» » '69	64 45	64 20
» 7% '71	74 90	74 50
» » '72	71 50	71 50
» » '73	68 25	68 50
OO.PP. 5%	55 50	55 50
» 5½%	56 —	56 —
» 6%	55 50	55 50
» 7%	60 —	59 75
» '74 8%	59 80	59 50
» '75 8%	59 30	59 30
» I.St. 7% 1°	68 60	68 30
» » » 2°	67 50	67 50
» » » 3°	67 10	68 —
» » » 4°	67 10	67 10
» » » 5°	67 50	67 50
» » » 6°	67 50	67 50
» » » 7°	67 —	67 —
» » » 8°	70 20	70 20
OO.PP. I.ST. 8% 9°	84 50	84 50
» Anas 6% '66	55 60	55 60
» » 7% '72	59 50	59 60
» Aut. 6% 1°	56 80	56 80
» » 7% 1°	59 60	59 60
» » » 2°	59 40	59 40
FF.SS. 6% '65 I	71 30	71 30
» » '65 II	69 50	69 30
» » '66 I	68 50	68 30
» » '66 II	67 —	67 30
» » '67	67 30	67 —
» » '69 I	63 —	63 —
» » '69 II	79 90	79 90
» » '70	64 20	64 20
» 7% '71	68 10	68 10
» » '72 I	68 40	68 40
» » '72 II	66 65	66 65
A.F.S. 6% '67	68 30	68 30
» » '68	65 90	65 90
» » '69	66 80	65 60
» 7% '70	68 25	68 25
» » '71	75 50	75 50
» » '72 I	73 50	72 90
» » '73	86 —	86 —
» 8% '74	88 —	88 —
» 8% '75	90 80	90 80
P.Verde 6% Sp. 1°	73 —	73 —
» » » 2°	71 80	71 90
» » » 3°	71 50	71 50
» » » 4°	67 50	67 50
» » » 5°	68 —	68 —
» » » 6°	66 80	66 80
» » » 7°	65 20	65 20
» » » 8°	63 50	63 50
» 7% I	73 —	73 —
» » II	68 50	67 25
Ieipu vent. 5½%	87 50	87 50
» » 6%	66 45	66 60
» » 7% 1°	67 —	67 —
» » » 2°	65 —	65 —
» » » 3°	63 50	63 50
» » » 4°	68 —	68 —
» » » 5°	69 —	69 —
» » » 6°	65 50	65 50
IMI 7% XXVIII	69 60	69 80
» » XXIX	70 20	70 20
» » XXX	97 —	97 —
» » XXXI	89 50	89 50
» » XXXII	78 95	79 20
» » XXXIII	68 60	69 —
» » XXXIII op.	90 —	90 —
» » XXXIV	65 —	65 —
» » XXXV	70 —	70 —
» » XXXVIII	63 30	63 30
» » XXXIX	67 90	67 90
» » XL	93 50	93 50
IMI XLI 8%	69 —	69 50
» XLII 8%	63 80	63 80
» XLIII 8%	78 40	78 40
» XLIV 8%	—	—
» XLV 8%	76 90	76 90
» s.s. '64 I.V.	78 70	79 —
Eni Sud 6% '64 9°	92 20	92 20
Fiat 5½% '60	85 30	85 30
Olivetti 7% '58	96 —	96 —
Olivet. 6½% '59	92 90	92 90
» 5½% '62 1°	80 —	80 —
» 5½% '62 2°	85 —	85 30
It. Gas 5½% '61	79 —	79 —
Rumianca 5½% '60	94 —	94 —
» » '62	82 35	82 35
Viberti 7% '59 I	92 50	92 50
» » » II	91 —	91 —
Fornara 7% '58	— —	— —
RIV 5½%	69 20	63 20
Lancia 5½% '60	94 50	94 50
» » '62	83 20	83 20
Fergat 8%	80 45	80 45
Torino-Savona 5½	83 50	83 50
Tr.G.S.Bern. 5½	82 —	83 50
Cart. It. 5½ '62	78 —	78 —
Isvcim. 6% '64 9°	89 —	89 —
» » » 10°	85 80	85 80
» » '65 11°	84 —	84 —
» » '66 12°	80 30	80 30
» » '67 13°	77 50	77 50
» » » 14°	77 80	77 80
» » '68 15°	74 50	74 50
» » '69 16°	75 50	74 40
» 7% '70 17°	74 80	74 80
» » '71 18°	71 60	71 60
» » » 19°	70 70	70 70
» » » 20°	69 40	69 40
» » » 21°	70 —	70 —
» 9% » 22°	87 —	87 —
Torino 6% '52	80 50	80 50
» Aem 5½ '60	69 50	69 50
» » » '62	— —	— —
S. Paolo 5%	84 65	84 65
» 6% conv.	60 40	60 40
» 6%	60 40	60 40
» O.P. 6% ediliz.	60 —	60 —
» » 6%	60 —	60 —
Credito Fond. 5%	73 50	73 50
C.I.S. 7% '70	76 15	76 15
» » '71 1°	105 —	105 —
» » » 2°	72 80	72 80
» » '72	67 80	67 80
» » '73	73 —	73 —
C.F.Piem. V.A. 6%	60 40	60 40
OBBL. IN VALUTA ESTERA		
Enel 7½% ($)	70 —	70 —
OBBLIGAZIONI CONVERTIBILI		
Beni Imm. It. 7%	60 50	60 50
Imm. Roma 6%	— —	— —
IRI Stet 7%	70 45	71 —
Rumianca 6%	99 50	100 —
Pirelli S.p.A. 5%	63 30	63 30
Med. Fingest 7%	86 —	86 —
Med. C. Erba 7%	65 —	65 —
» Viscosa 7%	79 —	79 —
Med. Sip 7%	70 45	70 70
» S. Spirito 7%	81 —	81 —
» Montefibre 7%	63 —	63 —
Metalli 6%	70 80	70 80
Liquigas 7½% '70	66 50	66 50
» » '71	65 50	66 50
» 7½% '72	65 50	66 20
» 7% '73	63 50	63 50
GIM 6%	73 50	73 50

Proseguono timidi rialzi

TORINO — Continua, sia pure in sordina e lentamente, il recupero della quota azionaria. Sembra che la Borsa abbia recepito ciò che di buono è emerso dalle moltissime assemblee che vi sono state in quest'ultimo periodo, ponendo forse le basi per un recupero decisivo, ormai atteso da tempo. Oggi, ancora in evidenza Fiat e Generali, ma si sono messi bene anche chimici e finanziari; guadagni hanno iscritto pure i tessili; piuttosto contrastati i titoli locali. Buono anche il comportamento del comparto obbligazionario; Borgosesia risparmio 3200; Liquigas risparmio 168.

BORSA CONTINUA: Fiat ord. 1856, 1863, 1861, 1862,50, 1867; priv. 1380, 1390, 1391, 1389, 1388.

A MILANO

A MILANO — Intonazione più serena rispetto ai giorni scorsi. Non si è fatto molto: la Borsa continua ad essere condizionata da altri fattori di natura economica generale; tuttavia la seduta ha messo in evidenza un ritmo più serrato di scambi, una maggiore scioltezza di contrattazioni ed infine una buona ripresa della quota nel quadro generale. In complesso la chiusura segna una netta prevalenza di toni positivi. Dopoborsa ancora in denaro. Più stabile il settore del reddito fisso.

Ecco le quotazioni:

Abeille 7101; Aedes 1330; Alitalia 590; Alleanza 24800; Anic 225; Assicurativ. 140 mila; Bastogi 650; B.co Roma 11450; Beni Stabili 2065; Binda 2345; Breda 1420; Brioschi 11200; Burgo ord. 7220; Burgo pr. 3480; Caffaro 281,50; Cantoni 4520; Carlo Erba or. 1210; Carlo Erba pr. 590; Cascami 3000; Cementir 750; Beni Imm. or. 352; Beni Imm. pr. 228.

Ciga 1092; Coge 861; Comit 13.130; Comp. Milano or. 6240; omp. Milano pr. 3080; omp. Toro or. 6260; Comp. Toro pr. 3185; Condotte Acqua 584; Credit 1700; Cucirini 5050; Dalmine 490; De Ferrari 1804; Donzelli 425; E. Marelli 246; Eridania 2105; Eternit 770; Falk or. 3225; Falk pr. 2550; Fiat or. 1860; Fiat pr. 1386.

Finmare 61; Finsider 112; Fisac 1220; Fond. Incendio 5530; Fond. Vita 14.960; Generalfilm 945; Generali 40.140; Gim 1995; Ginori 225; Ifi pr. 1830; Ifil 3970; Imm. Roma 32; Iniziativa 3515; Interbanca 11.795; Invest 1755; Italcable 2427; Italcementi 11.460.

Italgas 614; Italia Ass. 13.830; Italsider 17.950; La Centrale 5251; Lanerossi 275; L'Ausiliare 3020; Lepetit ord. 11.950; Lepetit pr. 11.630; Linificio 505; Liquigas 170; Magneti M. 400; Magona 1440; Marzotto 1090; Mediobanca 39.300; Metalli 2052; Mira Lanza 28.450; Mittel 1006; Mondadori pr. 760; Montedison SS 280; Montedison CS 226,25; Montefibre ord. 12,75; Montefibre pr. 20.

Nai 1330; Nebiolo 272; Nord Milano 450; Olcese 52,75; Olivetti or. 977; Olivetti pr. 860; Pacchetti 50,50; Pertusola 3750; Pierrel 435; Pirelli e C. 2120; Pirelli S.p.A. 1054; Pozzi or. 1135; Ras 51.450; Rinascente or. 48.75; Rinascente pr. 33; Risanamento 3455; Romana Zuc. or. 148; Romana Zuc. pr. 247; Rotondi 8480; Rumianca 1652.

Saffa 4800; Sai 4785; Sarom 956; Sifa 445; Silos 1950; Sip 1410; Sme 250; Stampati 4420; Standa 2850; Stet 1430; Tecnomasio 178; Terni 141; Tiiane 399; Tosi Franco 9510; Trafilerie 685; Unidal 155; Un. Manifatture 13.630; Viscosa ord. 990; Viscosa pr. 580; Westinghouse 4500.

A GENOVA

Ancora una riunione del mercato azionario in leggero recupero ma con scambi sempre piuttosto calmi.

Centrale 5225; Generali 40.000; Ras 51.200; Meridionali 650; Nai 1320; Viscosa privilegiate 585; Finsider 110; Italsider 179; Fiat ordinarie 1858; Fiat privilegiate 1387; Sip 1405; Montedison 280.

CREDITO SENZA INTERESSI
PIU' 40% MUTUO FONDIARIO

CASCINE VICA - RIVOLI
Via Tevere 20 angolo C. Francia 209

CONDIZIONI DI PAGAMENTO
RIVOLUZIONARIE
A PREZZI ECCEZIONALI
PERSONALE SUL POSTO TUTTI I GIORNI

IMMOBILIARE TEVERE S.p.A. TEL. 9586262

LOCALI COMMERCIALI CENTRALI

Piazza Solferino
LIBERI LOCALI USO ESPOSIZIONE, NEGOZI, UFFICI, PIANO TERRENO, SEMINTERRATO, ALTRI PIANI (anche abitazione).

Corso Valdocco 3
Disponibili locali uso uffici anche grandi superfici. Piano terreno e primo piano. Locali magazzini seminterrati. Autorimessa.

LUX case
via giusti 2 - torino
546.476 - 534.454

Piano dei trasporti

Arriva stasera in Consiglio comunale, per l'approvazione, il piano dei trasporti. La definizione usata è: «Variante generale al piano dei trasporti pubblici del comprensorio di Torino», facendo riferimento al «piano» approvato nel 1970, che prevedeva la costruzione del metrò. Fra i due «piani» c'è ben poco in comune, ma il riferimento risponde alla logica di restare fra i beneficiari dei contributi statali per i costruendi metrò con Milano, Roma e Napoli. La giunta propone una rete di 162 km, di cui 15,5 di sotfovie e 5,5 di sovrappassi, con tratti di metropolitana leggera, linee parzialmente protette e linee complementari. Costi previsti: 247 miliardi sono costi di costruzione; altri 195 miliardi per riorganizzare i trasporti.

L'assassino ha sparato mentre l'automobile era ancora in moto

PERCHÉ I DUE CARABINIERI SONO STATI UCCISI COSÌ?

L'uomo arrestato ieri quale presunto autore del duplice feroce omicidio dei due carabinieri di Moncalieri, Giuseppe Terminiello e Tonino Gubbioni, è uno spagnolo della provincia di Barcellona. Si chiama Salvatore Farre Figueras, 31 anni, appartenente al clan dei catanesi del racket dei negozi e ricercato per detenzione di armi da guerra. L'uomo è ancora all'ospedale Santa Croce di Moncalieri con trauma cranico in seguito alle percosse ricevute mentre i carabinieri lo portavano alla «gazzella».

Le indagini attualmente proseguono per accertare se il Figueras, meglio conosciuto con il nome di «Antonio», abbia agito da solo o se ha avuto dei complici. Nella ricostruzione del delitto i periti avrebbero accertato che le pistole che hanno sparato sono due. Le due P 38 cioè ritrovate sotto una auto in corso Roma 91, davanti all'abitazione dove è stato arrestato dopo una violenta lotta, Salvatore Figueras. Rimane però ancora decisamente oscuro il movente dell'omicidio compiuti con estrema freddezza.

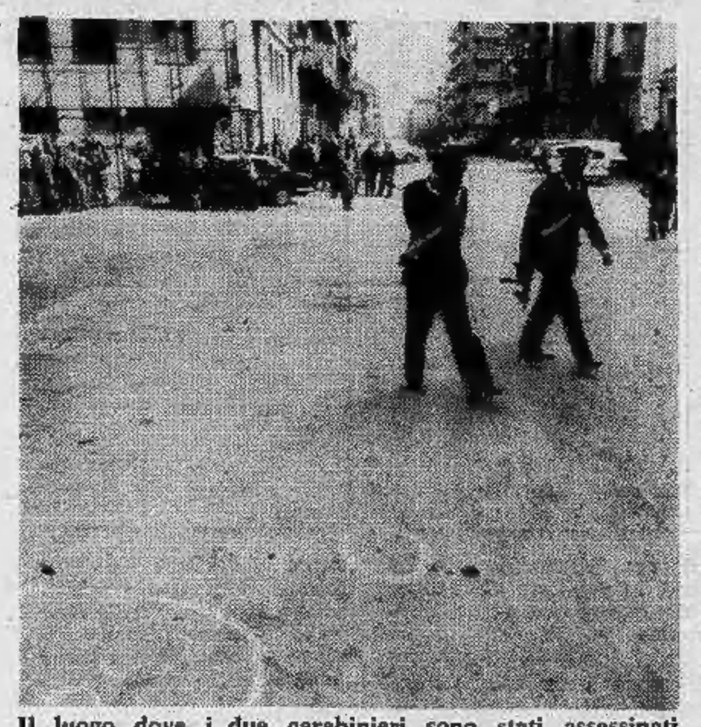

Il luogo dove i due carabinieri sono stati assassinati

Che cosa può avere indotto Salvatore Figueras, qualora si accertasse inequivocabilmente la sua responsabilità, a scaricare il caricatore sui due militari? E come ha potuto farlo, tenendo conto che Giuseppe Terminiello e Tonino Gubbioni erano fra i migliori carabinieri della compagnia di Moncalieri, a tal punto da essere definiti dai colleghi *«dei veri duri»*, *«sempre con il mitra a tracolla, difficili da sorprendere»*. E' indubbio che l'uomo arrestato, se davvero è stato lui a compiere l'omicidio, deve avere avuto dei complici. Stamane gli inquirenti hanno confermato l'ipotesi dell'agguato. E' stato detto: *«I due carabinieri sono arrivati in via Tiepolo a Moncalieri e andavano lentamente, ma non tanto da indurre chi eventualmente stava compiendo un furto a sentirsi legittimato a sparare sui CC per uccidere. E' evidente invece che è stato qualcuno che li ha attesi nella strada che loro abitualmente percorrevano. Forse Gubbioni e Terminiello addirittura conoscevano l'assassino, e hanno abbassato i finestrini. Ma non hanno nepppure avuto il tempo di difendersi. Un colpo alla tempia di Giuseppe Terminiello che lo ha fulminato e 5 colpi al petto di Tonino Gubbioni che si è accasciato. Il milite non muore subito. Riesce a prezzo della vita a compiere alcuni gesti. Mette in azione la sirena, suona il clacson, estrae l'arma di ordinanza e esplode un colpo in aria per attirare l'attenzione»*. Hanno detto stamane i medici: *«Questi movimenti gli hanno fatto perdere più sangue di quello che avrebbe perso qualora fosse stato immobile»*.

Oggi pomeriggio, dopo l'autopsia, verrà allestita alla caserma di Moncalieri la camera ardente. I funerali si svolgeranno domani. Telefonate e attestazioni di cordoglio e solidarietà sono giunte al capitano Sechi da ogni parte di Moncalieri. Anche il ministro Cossiga ha parlato con alti ufficiali dei carabinieri alla compagnia di Moncalieri. I commercianti di Moncalieri hanno deciso di abbassare nel pomeriggio le saracinesce per 15 minuti.

13, 14, 15, 16 maggio

Negozi aperti per gli alpini

Tutti i pubblici esercisi di Torino potranno rinunciare alla chiusura settimanale in occasione del cinquantesimo Raduno nazionale degli alpini, in programma nella nostra città per i giorni 13, 14, 15 e 16 maggio. L'ordinanza dell'assessore comunale al Commercio «sospende» l'obbligo della chiusura obbligatoria se essa cade in uno dei quattro giorni indicati.

Chieri, 2ª tappa

Domenica "Camminata"

«Verde Piemonte», il Giro podistico regionale a tappe registra domenica prossima il secondo appuntamento con i suoi ormai numerosi partecipanti. Sono gli amanti del verde e delle bellezze artistico architettoniche locali che anche a Chieri troveranno *«pane per i loro denti»*.

La tappa è di circa 18 chilometri, pochi in asfalto e molti su strada sterrata, da compiere alla *«tartarughesca»* velocità di circa 4 chilometri l'ora. La partenza, fissata per le 9, in via Fratelli Fea, nella parte nuova della città, sarà salutata da una marcetta composta appositamente per la manifestazione. La eseguirà la banda municipale di Chieri, il complesso di una quarantina di elementi venuto apposta per salutare con le majorettes.

Tra i personaggi che presenzieranno all'avvio della seconda tappa vi sarà il direttore di Stampa Sera, Ennio Caretto e *«Beppe 'd Muncalé»*.

Le iscrizioni al *«Volo su Chieri»* (questo il nome della 2ª tappa) si ricevono presso il Salone di via Roma, il Sci Club di via Vespucci, la Promotur di piazza Pitagora, il Corriere di Chieri, e la piscina comunale di via F.lli Fea a Chieri.

Gli operai raccontano la fabbrica del cancro

Come si moriva all'Ipca

MAURO BENEDETTI

Nato sotto i peggiori auspici, il processo Ipca va avanti: Pan-Ballerini, delitto Croce, «br», polemiche fra avvocati, due carabinieri uccisi, banda Vallanzasca che evade. Tutto allontana l'opinione pubblica da questa tragedia del lavoro che tocca corde diverse da quelle, immediate, dello sdegno, della curiosità, della paura. Stamane in aula ci saranno altri condannati, gente che si porta addosso la «morte colorata».

Ho sentito, ieri, raccontare Antonio Qualdioli. Ho sentito Luigi Chiadò, Michelangelo Carrera: *«Un giorno sono andato a pisciare, usciva sangue. Mi sono appoggiato al muro, piangevo, non ero capace di uscire da lì, da quel cesso dove avevo capito di essere condannato»*. Al piano di sotto duecento aspettavano di sapere se per la «vedova bionda» ci sarebbe stato l'ergastolo. Silvio Ghisotti e Paolo Rodano non hanno altro pubblico che quello delle loro vittime.

«La fabbrica era un inferno — Qualdioli ha accettato cinque milioni di risarcimento e parla, ora, senza problemi — *io ho lavorato alla betanaftilamina e alla benzidina. In questo reparto eravamo una quindicina. Si metteva benzolo in autoclave, poi si aggiungeva polvere di zinco. Si filtrava con pezze di feltro, stappando il rubinetto con filo di ferro. La benzidina calda, la mettevamo in fustini»*.

«Ero agli intermedi — prosegue Chiadò — *con le pale raccoglievamo la benzidina per insaccarla. Si levava polvere. Lavoravamo anche cianuro e fenolo, bruciavano le mani e i vestiti. Andavo dal medico: mi fa male a orinare. Lui rispondeva: bevi di meno, che starai bene...»*.

Carrera: *«Io ero al reparto "gamma". Lavoravamo acidi, così: con dei secchi prendevamo dal magazzino il solforico e lo versavamo nell'autoclave. Faceva un fumo tremendo. Poi, sempre con i secchi, ecco il betanaftolo, da versare nell'autoclave. In un tino di legno, mettevamo la pasta con altro acido solforico, si levavano nubi di solforosa, si asfissiava. Facevamo anche la betanaftilamina: si usciva da lì tutti bianchi di polvere e con i polmoni intasati. E poi il fenilgamma, il fenilisogamma, tutte cose da morire... Gli acidi colavano dal soffitto, mangiavano anche il pavimento in cemento. Bisognava scappare fuori»*.

E' già notte: in corte di assise il pubblico applaude due ergastoli: la terza sezione è vuota. Stamane, alla ripresa del processo, il pubblico saremo noi. Ma questa non è stata una strage, si muore uno per volta.

IVREA - Rissa a bastonate oggi in tribunale

Padroni di prato contro gitanti

(r. a.) Doveva essere una tranquilla e serena scampagnata in collina; invece finì a botte. Da una parte i gitanti, dall'altra i padroni del prato i quali si ritenevano danneggiati perché l'erba destinata alle mucche era stata calpestata e perché — a loro giudizio — gli intrusi avevano anche inquinato l'acqua della roggia che scorre il vicino.

L'episodio risale a tanto tempo fa, settembre 1976, ma viene rievocato soltanto oggi dal tribunale di Ivrea. Accadde in una frazione di Cuorgnè dove un gruppetto di torinesi (Sergio Riva, Silvana Riva, Marilena Gariglio, Gianfranco Cornagliotto, Renata Bonanti e Benito Chiovitto, con alcuni bambini) si era recato una domenica pomeriggio per trascorrere alcune ore tra il verde.

Posarono le tovaglie sull'erba, mangiarono e bevvero mentre i ragazzi si rincorrevano. D'un tratto però sopraggiunse il proprietario del terreno, Giusto Riva Rovedo, 69 anni (ora), spalleggiato, qualche minuto dopo, dal figlio Armando di 40 anni.

Imprecando l'anziano contadino invitò gli intrusi ad andarsene. Questi, a quanto pare, protestarono e dalle parole in un attimo si passò ai fatti. Secondo l'accusa i due contadini spinsero la Bonanti, 38 anni, nella roggia, mentre il Chiovitto, 40 anni, venne colpito al capo con un bastone. Anche i due contadini vennero picchiati e a loro volta dovettero ricorrere alle cure del pronto soccorso di Cuorgnè.

I carabinieri, informati dai medici, cercarono di appurare quanto era avvenuto. I due Riva Rovedo dichiararono di essere stati aggrediti e fornirono gli elementi per l'identificazione.

L'indagine istruttoria, però, si è conclusa male per loro. Il magistrato inquirente, infatti, li ha ritenuti colpevoli dell'aggressione, di porto abusivo d'arma impropria (il bastone con il quale venne colpito il Chiovitto) e di calunnie per aver accusato ingiustamente persone estranee. In quanto alle lesioni subite dai due contadini l'istruttoria si è conclusa affermando che i gitanti — pur avendo sbagliato a calpestare il prato — si sono semplicemente difesi.

mec

le pelliccerie mec offrono al pubblico le collezioni 77-78 di

pellicce d'alta moda

ai prezzi che praticano all'ingrosso

consigliamo la clientela ad acquistare adesso

Colli	L. 15.000	Rat	L. 295.000
Cappelli Visone	» 25.000	Volpe Patagonia	» 595.000
Lapin Bolero	» 39.000	Opossum	» 595.000
Lapin	» 119.000	Visone Code	» 595.000
Agnello	» 155.000	Marmotta G.	» 890.000
Agnellani	» 220.000	Visone Saga	» 980.000
Zampe persiano	» 295.000	Nutria	» 595.000
Tasso	» 295.000	Visone Black Glama	» 1.390.000

E inoltre: Leopardi, Ocelot, Volpi Groenlandia, Linci, Castori, Castorini ecc

tutte le pelli sono di prima scelta,
le pellicce sono artigianalmente cucite a mano,
ogni capo è munito di garanzia

Torino, via Lagrange ang. via Cavour, tel 534331
Milano, corso Vercelli 14, tel. 46 93 466
Rimini, p.zza 3 Martiri 18, tel. 25 648

automercato dell'occasione

Vieni con fiducia e troverai il tuo veicolo d'occasione con garanzia scritta per 3 mesi o 5.000 km. Minimo anticipo senza interessi per pagamento entro l'anno. Rateazioni fino a 30 mesi.

questo è il marchio che ti garantisce un giusto prezzo e una sicura garanzia

CHIVASSO - C.so G. Ferraris 57 - Tel. 910.21.82

Montefibre

IN CASSA 470 DA GIUGNO

Cassa Integrazione a partire dal primo giugno per 470 lavoratori dello stabilimento Montefibre (ex Vallesusa) di Rivarolo. Tanti sarebbero — secondo il piano presentato dalla direzione — i dipendenti «*di troppo*» dopo lo smembramento della fabbrica in due società: una di tessitura con 330 addetti, l'altra di tintoria con 130. Per i rimanenti (470, appunto) verrebbe creata una «*società di parcheggio*» con il compito di risolvere il rapporto di lavoro e corrispondere la cassa integrazione speciale. I sindacati hanno respinto la posizione dell'azienda affermando che il problema di Rivarolo deve essere risolto nell'ambito della generale vertenza Montedison.

OLIVETTI — Un «*giudizio sostanzialmente negativo*» è stato espresso ieri dal Coordinamento sindacale dell'azienda sull'andamento delle trattative per il rinnovo del contratto integrativo. Il confronto fra direzione dell'azienda e sindacato riprenderà il 12.

CENTRALE DEL LATTE — Assemblea stamane alle 10,30 nello stabilimento di via Filadelfia. Le organizzazioni sindacali degli alimentaristi denunciano la minaccia, da parte della direzione, di liquidare il servizio e richiedono, in un volantino, «*precisi impegni alle autorità comunali, provinciali e regionali*».

Stasera i vivaisti diventano professori

Informiamoci sul verde

«Quattro passi nel verde», *in compagnia di un esperto con cui imparare il terreno più adatto al rododendro, l'epoca di fioritura della bignonia e dell'hamamelis, le sfumature della «berberis superba» e dell'acero giapponese, i fiori e i frutti del pruno, del ribes, della passiflora.*

L'iniziativa parte da un gruppo di 15 vivaisti tra i più noti di Torino e cintura, (da Coppo a Erba, dal centro di Stupinigi ai vivai canavesani; e poi ancora Grissotto, Gilardi, Fantino, Trinchero, Dal Bello, Vietti, Fragapane, Giacomasso, Perardi, Sartorelli), tutti quanti aderenti all'Unione Agricoltori. E tutti quanti convinti che il «verde» privato e soprattutto pubblico richieda oggi una nuova, efficace programmazione di prezzi, qualità e competenza.

In vista di quest'obiettivo, ecco dunque un'offerta accompagnata da particolari garanzie di assistenza tecnica e, per approfondire l'argomento, l'invito ad un appuntamento pubblico che è stato fissato per questa sera, alle ore 18, presso la Camera di Commercio di via Giolitti.

Nel corso della riunione, tutti gli intervenuti riceveranno in omaggio il bel catalogo-guida che appunto si intitola «Quattro passi nel verde» e che è nato per guidare i torinesi tra le piante ed i giardini vecchi e nuovi della loro città. Cinquanta pagine piene di proposte accompagnate da tutti i «segni particolari» fondamentali: esposizione solare, periodo di fioritura, caratteristiche di sviluppo, identikit di fiori e foglie. In più, tante illustrazioni piene di luce; e un programma di prezzi (se ne parlerà in maniera approfondita martedì) decisamente convenienti.

«Il nostro scopo — *anticipa il presidente della sezione vivaistica Riccardo Giacomasso* — è di farci conoscere soprattutto dalla pubblica amministrazione. Il bisogno sociale di verde chiede infatti una risposta cui siamo disposti a collaborare con tutta la nostra esperienza. Nello stesso tempo, ci sembra sia inutile scandalizzarsi dei vandalismi che rovinano le zone più "umane" della città, prima di aver insegnato a chi oggi se ne infischia il valore ed il lavoro che accompagnano ogni prato e qualsiasi fioritura».

l. r.

MIRAFIORI: GUARDIE GIURATE PRESIDIANO LA SCUOLA

Nel corso di un'assemblea che si è tenuta alla scuola di via Castello di Mirafiori, dopo la vandalica incursione della scorsa settimana, il Comune attraverso gli assessori Dolipo, Vindigni, Marchiaro e Rossi ha assicurato che entro la metà di maggio verranno nominati i custodi indispensabili per la sorveglianza del nuovo complesso.

Nel frattempo, per impedire altre scorrerie, tutt'altro che improbabili, di notte e nei giorni festivi saranno guardie giurate della Vigilanza a tener d'occhio la scuola, con un servizio continuato all'interno. «*In più* — annuncia il vicepreside Bruguolo — *siamo riusciti a rimettere in funzione la mensa grazie a spostamenti interni di bidelli e personale non insegnante. Ufficialmente invece le attrezzature sportive non potranno essere utilizzate fino al prossimo anno scolastico per mancanza di personale*».

I danni subiti a opera di non più di sette-otto ragazzi del quartiere (si parla di non meno di 15 milioni) sono stati quasi tutti riparati e nelle pulizie sono intervenuti anche i genitori degli studenti che hanno dato una mano.

ULTIMA ORA

RAPINA ALLA FIRET

In tre armati e mascherati hanno rapinato alle 12 la cassa della Firet, una ditta di via Avigliana 45 che vende materiale per radio, elettronica e televisione. I banditi hanno anche portato via materialmente il registratore di cassa, dopo aver messo al muro impiegati e clienti. Non si conosce ancora l'esatto ammontare del bottino.

Collocamento

Conferenza stampa dei sindacati, questa mattina, in una sala dell'ufficio di collocamento. Il relatore ha fornito una serie di dati concludendo con una panoramica sulle difficoltà che incontrano gli impiegati dell'ufficio a far fronte ai loro compiti. «E' un problema che si trascina da anni e che si aggrava continuamente — ha detto Cortazzi della Fis —. Basta dare un'occhiata alle cifre».

L'organico teorico dell'ufficio di collocamento di Torino è composto di 165 unità. «Gli effettivi — ha continuato Cortazzi — sono però 77, di cui 6 a carriera direttiva, 7 carriera di concetto, 33 carriera esecutiva, 5 ausiliaria e 37 collocatori, e di questi solo 23 al collocamento. Stando ai dati del primo trimestre '77 la totalità delle domande d'iscrizione è di 34.671 persone. I disoccupati che si sono rivolti all'ufficio 12.384, e per disoccupati s'intende chi non ha lavoro né attività di alcun tipo. A questi bisogna aggiungere 4326 disoccupati delle categorie protette (invalidi, orfani di guerra ecc.) più tutta la massa "non dichiarata". Possiamo dire che l'ufficio continua a "funzionare" grazie ai sacrifici degli impiegati.

Protesta «diesel»

Manifestazione domani meriggio alle 15,30: raduno in piazza d'Armi nel controviale di corso Galileo Ferraris (compreso fra corso Lepanto e corso Sebastopoli) di commercianti e artigiani titolari di furgoni diesel ad uso promiscuo (persone e merci).

Protestano contro la sopratassa decisa sui veicoli diesel che definiscono «iniqua» in quanto i loro mezzi sono utilizzati per lavoro. Il corteo sfilerà per le vie del centro fino in piazza Castello.

BORSA DELLA SPESA

L'elenco dei droghieri

Inizia oggi la pubblicazione degli indirizzi dove è in vendita la nuova «borsa della spesa». Oggi, le drogherie aderenti al gruppo d'acquisto Codé la cui offerta di base propone 14 prodotti di largo consumo (l'elenco, sul giornale di ieri) a prezzi particolarmente vantaggiosi. Questo paniere-risparmio durerà invariato nel tempo, così da permettere la massima facilità d'acquisto. In più, ogni prodotto potrà essere comperato «sciolto», nella quantità preferita. Da domani, offerte e indirizzi della cooperativa Oralto, che partecipa all'iniziativa con una seconda, speciale lista di prodotti alimentari.

Centro - Vanchiglia Oltrepò

ARCOMARKET, via Santa Giulia 34
AUDISIO, via Vanchiglia 12
BODDA LUIGI, corso Tortona 2
BERTOLINO, via M. della Libertà 25
BIROLO, corso Casale 112
BONZANO, via Rossini 1
BORGARELLO, via Po 29
BOZZO, via Maria Vittoria 37
DROG MARK DI BODDA, via Vanchiglia 18
FERRERO Dr. Maria, via Monferrato 1
GABRI, via B. Bunzi 4
GIACHINO Serafino, str. Mongreno 15
GIACHINO Severino, corso Brianza 19
GONELLA, p.za C. Domini 18
GRATAROLA, via Mazzini 5

Statuto - San Donato Martinetto

ALEMANNO, via D. Jolanda 16
BROSIO, via San Donato 11
CO.NA, via Passalacqua 3
DE GRAZIA, c.so Regina 280
GARIBOLDI, v. P. d'Acaja 15
MICOTTO, via S. Chiara 41
SACCO, piazza Peyron 5
VALLE, corso Francia 31.
VALLE, via San Donato 9

Francia - Campidoglio

BONAFINI, via Domodossola 85
DAMONTE, via Bonaz 21
GANDINO, via Digione 27
JOLLY MARKET, via Dellerani 8
MICRO MARKET SVIZZERA, corso Svizzera 62
PALMO, via Sagra San Michele 55
ROSATO MARKET, c. Francia 356/3
SAGLIARDI, v. G. Medici 115
TORINO MICROMARKET, v. Asiago 51
TORINO MICROMARKET, v. Lancia 124/3
TORINO MICROMARKET, v. Vandalino 9

Zona Crocetta

BROSIO, via F.lli Carle 42
CICO, vicolo Crocetta 7
COPPO, via Lamarmora 20
PORPORATO, via Cristoforo Colombo 42
SELF SERVICE CALIGARIS, via Marco Polo 9

Nizza

BEZZO, via Nizza 76
BOSSI, via Madama Cristina 82
DIGIROLAMO, via Tiziano 38
FERRANDO di GAYET, via Principe Tommaso 7
GIORCELLI & C., via San Secondo 3
MARGARINI, via Nizza 223
PAPER, v. Madama Cristina 22
PAPA' TULLIO, corso Dante 125

Continua domani

V^A e B S. Giovanni Bosco

Aiello Roberto, Almè Germano, Alessandrino Claudio, Calcagni Gabriele, Casalegno Marco, Cavaliere Franco, Cinque Giangabriele, Doneux Federico, Giani Paolo, Giordano Fabrizio, Giuso Maurizio, Maggiora Marco, Montino Valfredo, Perazzone Dario, Pettenuzzo Alessandro, Testa Raimondo, Torna Michele - Busca Andrea, Di Lorenzo Lorenzo, Ercolini Piero, Foggini Jacopo, Gagliardi Francesco, Mancilino Federico, Massaro Valerio, Merlo Giuseppe, Merlo Roberto, Oggero Ermanno, Oggero Riccardo, Pavigliantti Mario, Petrini Armando, Roberti Francesco, Rocca Luca, Saporiti Federico, Siniscalco Nicola.

LO CHEF CONSIGLIA

a cura di ROBERTO BIASIOL

Lasagne al sangue

Far soffriggere in una casseruola cipolla, rosmarino e un po' di prezzemolo tritato finemente. Aggiungere cento grammi di filoni di vitello e cento grammi di «lacetti» di vitello precedentemente lessati, due etti e mezzo di pasta di salsiccia, cinquanta grammi di ghiandola di maiale, e far dorare tutti gli ingredienti tagliati a pezzi piccoli. Far lessare seicento grammi di lasagne fatte a mano, scolandole molto al dente. Metterle in una pentola che contenga tre quarti di litro di sangue di maiale e un bicchiere di latte. Far ultimare la cottura per qualche minuto, cuocendo a fuoco lento e aggiungendo anche gli ingredienti dorati nella prima bassarola. Il tutto prende una colorazione marrone. Si serve caldissimo cospargendo una buona dose di parmigiano.

«Ristorante Andrea», Santena

Batuffoli alla livornese (ricetta per 5 persone)

Preparate un regù con carota, sedano, cipolla e prezzemolo tritati con venti grammi di pancetta; far rosolare e aggiungere due etti di manzo tritato, due cucchiai di concentrato di pomodoro, due mestolini d'acqua calda, sale e pepe. Cuocere, coperto, per un'ora, a fuoco moderato; alla fine unire una presa di zucchero e un decilitro di panna. Preparate a parte una polenta con quattro etti di farina di granturco (che abbia consistenza morbida); prendendola a cucchiai fatene uno strato nella pirofila. Condite col regù e del parmigiano grattugiato; fate un secondo strato e condite nello stesso modo. Mettete la pirofila nel forno a 175° e lasciatevela per venti minuti. I batuffoli vanno serviti caldi, nel recipiente di cottura.

«Antico ristorante al sollazzo gastrico», Torino

IMPORTANTISSIMA
SOCIETA'
CERCA IN ACQUISTO

STABILI IN BLOCCO
DI QUALUNQUE EPOCA E ANCHE COMPLETAMENTE AFFITTATI PURCHÉ COI SERVIZI INTERNI
NELLE SEGUENTI ZONE:
TORINO · RIVOLI · CASCINE VICA · COLLEGNO
GRUGLIASCO · MONCALIERI · NICHELINO
PECETTO · PINO · VENARIA

APPARTAMENTI SINGOLI
COSTRUZIONE MAX 35-40 ANNI - SERVIZI INTERNI
RISCALDAMENTO CENTRALE - ANCHE AFFITTATI
NELLE SEGUENTI ZONE:
TORINO · RIVOLI · COLLEGNO · GRUGLIASCO
MONCALIERI · PECETTO · PINO

PAGAMENTO PER CONTANTI ALLA VALUTAZIONE
DEL MERCATO ATTUALE DEFINIZIONE IMMEDIATA
MASSIMA SERIETÀ E RISERVATEZZA

TRATTIAMO ESCLUSIVAMENTE
COI DIRETTI PROPRIETARI

Scrivere a: Publikompass 317 - 10100 Torino

FANTASTICAMENTE REALE
IN BORGO FRANCIA!!!

C.so TELESIO 90-92

In stabile recentissimo e superlativamente signorile, con alloggi di ottima fattura, un investimento sicuro a prezzi convenienti

2 camere cucina ingresso bagno da **18.000.000** a **21.600.000**

2 camere tinello cucinino ingresso bagno da **18.600.000** a **25.000.000**

3 camere tinello cucinino ingresso 2 bagni da **25.300.000** a **30.900.000**

MUTUO FONDIARIO 6%

VIA LEMMI 3 ang. corso Vercelli

In stabile recente e signorile alloggi spaziosi di ottima fattura. Prezzi interessantissimi per un sicuro affare.

Camera tinello cucinino ingresso bagno da **9 milioni** a **10.400.000**

2 camere tinello cucinino ingresso bagno da **14.400.000** a **15.300.000**

Magazzini agevolissimi **L. 6.500.000**

Mutuo Fondiario S. Paolo a richiesta

ECCEZIONALE PALAZZINA

IN RIVOLI

VIA MALTA 18

Totalmente rinnovata, immersa nella tranquillità e nel verde ma ugualmente comoda alla città. Prezzi alla portata di tutti per un realizzo folgorante.

Camera cucina ingresso bagno mansardato **8.900.000**

2 camere cucina ingresso bagno mansardato **13.200.000**

Camera tinello cucinino ingresso bagno **9.900.000**

2 camere tinello cucinino ingresso bagno da **12.900.000** a **14.800.000**

Magazzino agevolissimo **L. 1.000.000**

Box auto da **2.800.000** a **3.500.000**

C.so UNIONE SOVIETICA 233-235-237

Moderna costruzione con funzionalissimi appartamenti in soleggiatissima posizione, portineria, ascensore, riscaldamento centrale, camere spaziose

Camera cucina ingresso bagno terrazzo da **4.300.000** a **4.500.000** + mutuo S. Paolo 20 anni

1 camera tinello cucinino ingresso bagno da **5.150.000** a **5.400.000** + mutuo S. Paolo 20 anni

2 camere cucina ingresso bagno da **8.150.000** a **8 milioni 550.000** + mutuo S. Paolo 20 anni

2 camere tinello cucinino ingresso bagno da **7.450.000** a **8.300.000** + mutuo S. Paolo 20 anni

3 camere cucina ingresso bagno da **11.150.000** a **12 milioni 50.000** + mutuo S. Paolo 20 anni

Commercialissimi negozi di varie metrature

Spaziosissimi magazzini

per informazioni:
centro casa · corso francia 19
telefono: (011) 745.541 · 748.475
10138 torino

CENTRO CASA

ECONOMICI

Gli avvisi si ordinano presso: **TORINO, via Roma 80 - via Marenco 32; MILANO, via Gaetano Negri 8/10; BOLOGNA, via Rizzoli 38; BOLZANO, via Portici 30; BRESSANONE, via Bastioni 2; GENOVA, via E. Vernazza 23; GORIZIA, corso Italia 99; IMPERIA, corso Matteotti 16; MANTOVA, corso V. Emanuele 3; MERANO, corso Libertà 29; MONFALCONE, via Duca d'Aosta 102; NAPOLI, via Roma 148; NOVARA, corso della Vittoria 2; ROMA, via Quattro Fontane 16; ROVERETO, corso Rosmini 53/5; SANREMO, via Gioberti 47; SAVONA, via Asilengo 1; TRENTO, piazza Mario Pasi 18; TRIESTE, Galleria Tergesteo; UDINE, via della Prefettura 8,** oltreché presso tutti i corrispondenti della **Publikompass S.p.A.** Coloro che intendono inoltrare la loro richiesta per corrispondenza possono scrivere a: **Publikompass S.p.A., corso Massimo d'Azeglio 60 — 10126 Torino.** Il prezzo delle inserzioni deve essere corrisposto anticipatamente per contanti o vaglia. Esso risulta dal prodotto del numero di righe (minimo 3: la riga è composta di 40 battute, interspazi compresi) per la tariffa della Rubrica, con l'aggiunta delle imposte pari al 14% globale.

La tariffa è di **L. 1100** la riga. **Rubrica 6:** operai/impiegati **L. 600**, tecnici L. 700, dirigenti **L. 900**, **Rubrica 9 e 11** (domande) **L. 600**. Avvisi urgenti, data fissa o neretti: il doppio. Neretti urgenti, data fissa e urgentissimi: il triplo.

E' ammessa l'inclusione nel testo di lettere alfabetiche di richiamo in carattere maiuscolo (oltre quella iniziale) e per ognuna di esse sarà corrisposto un supplemento di L. 200. Coloro che desiderano rimanere ignoti ai lettori possono utilizzare il servizio cassette aggiungendo al testo dell'avviso la frase: «**Scrivere: Publikompass n.... 10100 Torino**»; l'importo del nolo cassetta è di L. 400 per decade, oltre un rimborso di L. 900 per le spese di recapito corrispondenza. **La Publikompass S.p.A.** è, a tutti gli effetti, unica destinataria della corrispondenza indirizzata alle cassette. Essa ha il diritto di verificare le lettere e di incasellare soltanto quelle strettamente inerenti agli annunci, non inoltrando ogni altra forma di corrispondenza, stampati, circolari o lettere di propaganda. Tutte le lettere indirizzate alle cassette debbono essere inviate per posta e saranno respinte se assicurate o raccomandate.

Per uno speciale accordo intervenuto con l'ISTITUTO BANCARIO SAN PAOLO DI TORINO, con le CASSE DI RISPARMIO DI TORINO, DI GENOVA E IMPERIA e DI SAVONA, gli avvisi possono essere ordinati presso tutte le Sedi o Dipendenze di queste Banche esistenti in Italia.

1 *Commerciali*

CARRELLI elevatori d'occasione diesel e elettrici da 600 a 12 mila kg vendesi buone occasioni. Telefonare 011 971.228.

2 *Affari e capitali*

A.A.A.A.A.A. A.A.A.A.A.A. A.A.A. PRESTITI a tutti residenti Piemonte Lombardia Liguria. È la prima società del settore specializzata per prestiti immediati su auto (anche se ipotecate) e mutui su alloggi
FINANZIARIA FID
sede centrale, via Cernaia 18, telefoni 542.834 530.445.

A.A.A.A.A.A. CIFIT concede prestiti personali sino a 2 anni e mutui ipotecari sino a 10 anni senza cambiali. Telefonare 682.726.
A.A.A.A. CASALINGHE impiegati operai artigiani concedonsi prestiti immediati senza cambiali in banca, serietà riservatezza assoluta. Telefonare 579.797.

A.A.A.A. PRESTITI facili a operai impiegati artigiani e commercianti. Rapidità e riservatezza. Cessione del quinto.
FINDOMUS
Torino, via XX Settembre 51, telefono 532.523.

A. ATTENZIONE se vuoi un prestito sicuro vieni da noi ti diamo soldi in giornata. C. Sommeiller 10, 683.592 - 650.5953.
A. FINANZIAMO stipendiati, casalinghe, correntisti bancari. C. Giulio Cesare 130, telefono 233.861 - 238.913 velocità e riservatezza.
A. SUBITO soldi in giornata prestiti a tutti sulla fiducia via Garibaldi 37. Telefoni: 548.074 - 538.777.
ALT! Questa è la società giusta per risolvere i vostri problemi di denaro. Prestiti fiduciari ed ipoteche auto senza cambiali in banca. Corso Moncalieri 72 tel. 657.960 Torino.
BENVENUTI! Denaro contante a tutti subito via Mollier 20, telefono 794.990 correttezza.
CONCEDIAMO finanziamenti sulla fiducia.—Telefonare 537.872 visite anche a domicilio.
PRIVATAMENTE ed in poche ore prestiti a tutti senza garanzie o ipotecari, volendo visite a domicilio. Tel. 533.067

3 *Aziende, negozi*

A.A. AFFARONE cedo negozio pelletteria buon incasso licenza e avviamento ventennale centralissimo. Telefonare 772.356.
A. VOLETE cedere la vostra attività o negozio con massima rapidità e garanzia telefonate Cro-Imm; 505.880.
BONINO 251.695 cede avviato bar super alimentari self-service forte incasso zona residenziale convenienze dilazioni.
DI SALVATORE corso Turati 11 cede acconciature signora elegante grandioso con scelta clientela ottimo avviamento.
DI SALVATORE corso Turati 11 cede moderna latteria in zona commerciale buon reddito incrementabile equa richiesta.
DI SALVATORE corso Turati 11 cede trattoria ventennale incasso giorno 200 mila seria clientela fissa adatta famiglia.
DI SALVATORE corso Turati 11 cede calzature pelletterie buon reddito per persona sola unico in zona collinare.
DI SALVATORE, corso Turati 11/C vende negozio mq 180 eventualmente con licenza di colorificio.
DI SALVATORE corso Turati 11 cede in Imperia ristorante bar modernissimo possibilità forte sviluppo ottimo affare.
DI SALVATORE corso Turati 11/c cede causa anzianità in Riviera Fiori pensione 15 camere posizione tranquilla 40 mt mare ottima attrezzatura affare.
DI SALVATORE corso Turati 11 cede in cintura Torino laboratorio artigiano riparazioni radio tv 5 milioni trattabili.
DI SALVATORE, corso Turati 11, cede in Moncalieri causa trasferimento moderno lavasecco ottimo giro mensile affare.
DI SALVATORE, corso Turati 11, cede bar super centralissimo angolare ampi locali possibilità forte sviluppo.
DI SALVATORE, corso Turati 11, cede ristorante bar super angolare su corso grande passaggio ottimo avviamento dimostrabile seria clientela fissa, alloggio.
FASANO 694.180 salumeria alimentari Madonna Campagna attrezzatura nuova ottimo incasso elevabile. Cede: 8 milioni.
FRANA cede agevolando alimentari self service incasso 300 mila giornaliere cintura Torino. Telefonare 511.090 545.129.
FRANA cede rivendita pasticceria con fattoria bomboniere oltre 100 mila giornaliere facilitazioni. Telefonare 511.090 -545.129.
FRANA cedo bar super pasticceria avviatu buon utile ottima posizione cintura Torino. Telefonare 511.090 545.129.
OCCASIONE cediamo motivi familiari avviatissimo ristorante zona centrale in Ceriale lire 60 milioni, 01822 90.237.
PENSIONE 33 camere modernamente attrezzata clientela annuale buon reddito cede Riviera Ponente Di Salvatore, 581.694.
RISTORANTE pizzeria bar super locale moderno attrezzatissimo zona grande passaggio innesto tangenziale. Telefonare 581.694.
TAXI prima cintura Torino cedo eventualmente con macchina forte utile sicuro affare. Telefonare Cro-Imm, 505.880.
TRATTORIA attrezzata su strada nazionale in provincia Torino forte passaggio giro annuo 30 milioni ampio parcheggio cede causa salute. Di Salvatore 581.694.

4 *Terreni*

A LIRE 590
al mq vendonsi terreni con cubatura acqua luce strada in meravigliose zone collinari a 30 minuti da Torino. Telefonare 530.014.

A. L. 1250
al mq vendo terreni con cubatura in collina a 34 km da Torino pagamento facilitato. Tel. 530.014.

A LIRE 2000 AL MQ
nel Canavese vendo prato collinare con progetto approvato adiacente strada asfaltata. Tel. 216.1723.

A. LIRE 1250 IL MQ
vendo terreno collinare con cubatura vieni vedi prendi possesso domani paghi. Tel. 216.1723.

A. LIRE 2.400.000
vendesi mq 4200 di terreno con cubatura strada acqua luce a 34 km da Torino in mezzo al verde. Telefonare 537.126.

A. LIRE 3.900.000
vendo vicinanze Castelnuovo don Bosco terreno con progetto approvato servito di acqua luce strada. Tel. 216.3614.

A L. 1.900.000 vendo mq 1220 di terreno confinante con strada provinciale a mezz'ora da Torino. Tel. 537.126.
DELTA offre nel verde canavesano terreni edificabili a partire da L. 600 1000 2500 3800 4500 5000 al mq. Tel. 519.854.

PROGETTO
approvato per villa con inizio lavori vendesi terreno 2360 mq zona Castelnuovo Don Bosco lire 6000 al mq. Telefonare 503.740 504.275.

VENDO fronte strada statale To-Ge lotto terreno industriale mq 8000 adatto per esposizione eccetera. Tel. 761.748.

5 *Locali e negozi*

domande

CERCASI per esposizione mobili vasto locale con seminterrato o uffici in zona centrale semicentrale di grande passaggio, telefonare 543.903.
GABETTI ricerca uffici e locali industriali qualsiasi zona. Telefonare 5767.

offerte

AUTORIMESSA mq 1200 via Saorgio 28 mutuo fondiario 5% ottimo investimento. Immobiliaretoro 501.219 590.693.
CONSULEDILE 533.322 offre a Mappano vera occasione 3 box auto piano cortile in blocco o separatamente prezzo veramente conveniente.
CONSULEDILE 533.322 vende corso Brescia 4 bis/4 angolo corso G. Cesare magazzini varie metrature mq 180 330 500 da 17 milioni a 35 milioni locale adibito a cinema mq 250 25 milioni lunghe dilazioni.
DESTEFANIS vende Pianezza stabilimento industriale mq 1900 palazzina uffici mq 500 carriponte terreno mq 2300. Telefonare 540.405.
DESTEFANIS affitta Lungo Dora Colletta capannone industriale 1100 mq circa altezza 7 metri con attacchi per carroponte uffici 150 mq area di servizio 850 mq, telefonare 540.405 542.808.
DESTEFANIS vende magazzino corso Corsica mq 600 due ingressi carrai locali ufficio, telefonare 542.808.
FASANO 694.670 locale seminterrato zona Regio Parco; mq 210 altezza metri 3,30 accesso carraio; Richiesta: 30 milioni.
FASANO 694.670 Chieri: locale mq 360 su 2 piani, rampe, tettoia, cortile, riscaldamento. Affitta: 400 mila mensili.
GABETTI vende Nichelino via Veneto angolo via Oberdan negozio angolare mq 88 ca 18 milioni 400 mila meno mutuo fondiario e finanziario. Telefonare 5767.
GABETTI vende via Susa locale industriale libero mq 1300 ca 175 milioni meno mutuo finanziario. Telefonare 5767.
GABETTI vende Orcotte via Vespucci locale autorimessa mq 1800 ca 230 milioni. Telefonare 5767.
MURI negozio via Genova 63, 90 mq adibiti a pizzeria con 2 box privato vende 26 milioni. Tel. 328.648.
ROBASSOMERO vendo capannone adatto lavorazioni diverse con palazzina piazzale forte mutuo fronte strada, telefonare 768.851.

7 *Offerte lavoro e impiego*

operai, autisti, fattorini

CAMERIERA fissa cerca signora sola ottimo trattamento. Telefonare 641.462.
REFERENZE controllabili cercasi fissa lavori domestici a coppia capace buon stipendio e trattamento, telefonare 337.045.
REFERENZIATA fissa cercasi come collaboratrice domestica presso famiglia ottimo stipendio. Telefonare 830.581.

impiegati

AMMINISTRAZIONE stabili assumerebbe solo mattino impiegata pratica lavori vari ufficio preferiscesi esperienza almeno decennale manoscrivere precisando generalità complete ed un recapito telefonico a Società Immobiliare Montezemolo 10129 Torino via Colli 19.
ORGANIZZAZIONE vendite immobiliari assume personale con buona esperienza di vendita in qualsiasi settore dando titolo preferenziale ai provenienti dal settore immobiliare, rappresentanti di commercio, assicuratori. Richiediamo età 21-35 anni militesassolto, mezzo proprio, buona cultura. Offriamo: stipendio fisso mensile oltre ad alte provvigioni che permetteranno guadagni immediati. Presentarsi oggi ore 11-12.30 18.30-19.30 Casalegno & C., corso Regina Margherita 7, Torino.

11 *Baby sitter*

offerte

ASILO nido cerca personale diplomato altamente qualificato assistenza bambini da 0 a 6 anni, telefonare 772.893 ore 9.30-12.30 e 15.30-19.30.

15 *Autovetture*

A.A.A.A. FIAT, piazza Carducci 169, abbiamo 100 vetture d'occasione tutti tipi rateazioni permute. Visitateci! Vetture collaudate.
A.A.A.A.A. SENZA anticipo consegna immediata Autofrancia, corso Francia 341, vastissimo assortimento autooccasioni di tutti i modelli: Fiat, Lancia, Alfa, Autobianchi, Innocenti, Renault, Ford, Opel, Simca. Rateazioni 30 mesi, permute, garanzia 6 mesi, serietà e cortesia. Visitateci: corso Francia 341, telefono 796.410 (aperto festivi).
A.A. ACQUISTIAMO vetture di qualsiasi tipo non sinistrate immediato pagamento valutazione altissima. Autocommercio, corso Orbassano 72.
A.A.... L'OCCASIONE che aspettavate svendiamo oltre 100 vetture (con garanzia 6 mesi) per far posto ad altre in arrivo. Autodestefani compra vendita automobili, corso Grosseto 55 (vicino corso Vercelli), telefono 293.992 anche festivo.
A Torino mercato dell'occasione vetture di tutti i tipi di tutte le marche con garanzia 6 mesi minimo anticipo grandissima esposizione, Lincarauto automobili Torino, corso Principe Oddone 88 (Anche festivi).
A112 Elegant blu del 75, A112 del 74 amaranto in garanzia. Automarkets corso Grosseto 318, tel. 739.5353.

ACQUISTIAMO
cerchiamo vetture 2 o 3 anni offriamo il prezzo migliore. Lincarauto corso Principe Oddone 88 (anche festivi).

ACQUISTIAMO pagando massimo 500, 126, A112, 127, Alfa Romeo, Fulvie, Beta. Corso Raffaello 3, telefono 658.001.
ALFETTA 1.8 di un anno 11 mila km accessoriatissima visibile Automarkets corso Grosseto 318 telefono 739.5353.
ALFA Sala, corso G. Cesare 202, telefono 265.756: 850 promiscuo 72 73, 127 76 a semestrale, 128 74 75 76, 124 coupé 1600 74, 131 familiare 75 76, 131 76 a gas, 132 GLS 74, Kadett 1000 Caravan 74 75, Manta 1200 75, Giulia 1300 gas 75, Alfa 2000 74, Dyane 6 72, 238 furgone gas 71, Rekord diesel 72 74 75, Rekord diesel Caravan 74 75.

ARCAR
Alfette vasto assortimento di età di colori e di prezzi vende Arcar Concessionaria Alfa Romeo corso Trieste 19 Moncalieri.

ATTENZIONE
vendonsi minimo anticipo vasta gamma vetture d'occasione, garanzia. Corso Orbassano 72, telefono 581.008 Autocommercio.

CITROEN CX DIESEL
consegna sollecita leasing 36 mesi 110 km orari consumo 8,5 litri di gasolio per 100 km impossibile trovare meglio. Prove, Franscar corso Vittorio Emanuele 208, tel. 758.282, corso Sebastopoli 272, Tel 323.895/4.

CITROEN Dyane 6 pochi mesi perfetta Lancar corso Regina Margherita 270.

CITROEN CX EUROCASION
la più completa delle garanzie sulle nostre CX vale 6 mesi 10 mila km in tutta Europa da L. 4 milioni 500 mila. Rateazioni 30 mesi. Franscar, corso Vittorio Emanuele 208, Tel. 758.282; corso Sebastopoli 272. Tel. 323.895/4.

COMPERIAMO
subito ogni tipo di auto al massimo prezzo, Autodestefani, corso Grosseto 55

COMPERIAMO
vetture recenti grande valutazione pagando subito per contanti senza spese. Autocommercio, corso Orbassano 72.

COMPRO vetture furgoni e camioncini anche se sono da riparare di carrozzeria. Tel. 385.545.

CONTANTI
subito comperiamo autovetture tutte marche, non sinistrate. Soima corso Giulio Cesare 186 tel. 205.1977 205.2005.

DIESEL Opel 2100 Lusso del 74 fine amaranto unico proprietario. Automarkets corso Grosseto 318, tel. 739.5353.
DINO coupé 2000 del 70 tenuto molto bene aperto per qualsiasi prova. Automarkets corso Grosseto 318, telefono 739.5353.

(Continua)

VACANZA E SALUTE

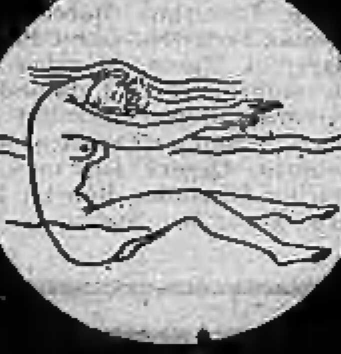

TERME DI SALSOMAGGIORE

prevengono e curano

artritismo
reumatismo
affezioni ginecologiche
e delle vie respiratorie

tel. (0524) 78.201

Contratto ospedalieri

CTO in sciopero trattative ferme

ROBERTO BELLATO

Non appena si è saputo che l'incontro di ieri tra sindacati e governo era stato quasi subito sospeso e aggiornato a giovedì i dipendenti del Cto hanno deciso di scendere immediatamente in sciopero ad oltranza e di occupare i locali del consiglio di amministrazione (come hanno fatto otto giorni fa i colleghi del Maria Adelaide). Oltre che per il nuovo contratto, il personale del Centro traumatologico chiede che «venga applicato completamente quello vecchio». «Finché entrambe le questioni non verranno risolte, non tornerà la normalità», *è stato deciso stamane in un'animata assemblea.*

Negli altri ospedali la reazione al «nulla di fatto» dell'incontro romano è stata meno violenta, ma l'assemblea comune, organizzata nell'aula magna delle Molinette, è stata infuocata. Non si sono contati gli interventi contro l'inerzia del governo che «si ostina a non voler rinnovare un contratto ormai scaduto da quattro mesi».

Lo stato di agitazione permanente negli ospedali torinesi dura ormai da oltre due settimane. Finora, il disagio per gli ammalati è ridotto al minimo. «In questi giorni i servizi funzionano meglio che non al sabato e alla domenica, quando la presenza dei medici è limitata», *rilevano polemicamente i rappresentanti sindacali. I lavoratori organizzano assemblee anche con i ricoverati, discutono con i parenti, cercano (e ottengono) l'appoggio delle altre categorie.* «La nostra», *affermano,* «non vuole essere una lotta isolata e corporativa».

La categoria è esasperata perché attende da anni la riforma del settore e continua ad essere pagata male. Gli infermieri generici hanno uno stipendio netto iniziale di 210-220 mila lire. Gli ausiliari arrivano appena alle 180 mila. I sindacati, con il nuovo contratto, chiedono un aumento medio di 50 mila lire pro capite, con criteri perequativi. Vale a dire: 20-25 mila lire per le qualifiche più alte e 40-60 mila per quelle più basse (ausiliari, infermieri).

Il governo ne offre 45 mila, di cui 25 mila subito, uguali per tutti (le organizzazioni sindacali vorrebbero invece che anche questo «acconto» venisse assegnato in base al principio della perequazione: niente ai medici a tempo definito, ai primari e ai dirigenti amministrativi per avere più soldi da dare a chi è pagato meno).

La stessa struttura del salario, che ora premia i livelli più alti e l'anzianità di servizio, dovrebbe essere — secondo la Federazione ospedalieri — modificata in modo da anticipare determinati emolumenti, in cifra uguale per tutti, nei primi anni di attività.

E sul piano normativo? Le richieste sono state formulate in modo da essere funzionali all'attesa riforma:

1. *contratto unico con i medici, non soltanto negli ospedali pubblici, ma anche per le case di cura private e negli ospedali psichiatrici provinciali (i sanitari non sono d'accordo; il governo non garantisce la copertura finanziaria per le case private);*
2. *miglioramento della formazione professionale, modificando la legge attuale (il coordinamento delle Regioni però non ha ancora detto come intende attuare la nuova normativa). Tra l'altro, il 46 per cento degli «ausiliari» oggi svolge di fatto mansioni qualificate senza averne il titolo;*
3. *cambiare l'organizzazione del lavoro, tenendo conto dei legami tra ospedale e territorio.*

Pagamento Iva: l'Intendenza di Finanza comunica che: «In occasione dell'imminente termine del versamento periodico del 5 maggio p.v. si richiama l'attenzione dei contribuenti sull'obbligo di versare l'imposta sul valore aggiunto solo tramite le aziende di credito. Si avverte, inoltre, che i trasgressori sono passibili delle sanzioni previste per omesso o ritardato pagamento».

TACCUINO DEL LETTORE

Oggi festeggiamo

SS. Filippo e Giacomo apostoli, S. Viola, S. Adà.

Oggi martedì 3 maggio: il sole è sorto alle 5,20 e tramonta alle 19,34. Plenilunio alle ore 14,04. Domani festeggiamo: Giosuè, Flaiano, Firmino, Paolino, Antonina.

Manifestazioni

Scuole cattoliche: oggi al Centro La Salle, str. Santa Margherita 132, incontro degli allievi del triennio delle scuole superiori sul tema: «Presenza della scuola cattolica nella società di oggi: problemi e prospettive».

Circolo dipendenti comunali: s'inaugura oggi, ore 18, nella biblioteca di c. Sicilia 12, la mostra di opere eseguite dalle allieve del corso di pittura su ceramica tenuta dalla signora Laura Munari Rilone. Alla stessa ora, nel salone del Circolo ricreativo inaugurazione della mostra «Natura 77» - flora, fauna, minerali e fossili di montagna.

Destino dell'uomo dopo la morte: ciclo di conferenze condotto da Gianluigi Marianini alla libreria Torchio, corso Moncalieri 3: oggi alle ore 17,30 secondo la fede Baha'i parlerà Fatollah Sabet.

Cogidas: assemblea dei soci e simpatizzanti domani 4 maggio alle 20,45 presso la Camera del lavoro, via Principe Amedeo 16.

Primario, Aiuti, Assistenti della Divisione Ostetrico-Ginecologica dell'Ospedale Mauriziano partecipano al dolore della famiglia per la scomparsa del collega ed amico

prof. Lorenzo Cagliero

— Torino, 3 maggio 1977.

Le famiglie **Giuseppe** ed **Eugenio Carlo** e **Dario Villata** prendono parte al dolore della famiglia Cagliero per la scomparsa del prof. **LORENZO.**

Romeo ed **Ida Mazzoli** sinceramente addolorati sono affettuosamente vicini a Lusi e bambini.

Guglielmo e Laura Impallomeni partecipano al dolore della famiglia per la scomparsa dell'amico

prof. Lorenzo Cagliero

— Torino, 2 maggio 1977.

Piangono il carissimo **RENZO Sasina** e **Anna Maria Conte.**

Partecipano al lutto della famiglia per la grave perdita del

prof. Lorenzo Cagliero

Gigi, Nuccia Naviosio
Ernesto Olimpia Cumino
Carlo Maria Grazia Roleadi
Francesco Elvira Roffinello
famiglia Alberto Filipello
famiglia Bernardo Filipello
— **Castelnuovo D. B.**, 1 maggio 1977.

La Divisione di ostetricia e ginecologia dell'Ospedale Maggiore di Chieri partecipa con vivo dolore l'immatura scomparsa dell'amico

prof. Lorenzo Cagliero

— **Chieri**, 2 maggio 1977.

Dipendenti della Ditta Cagliero Massimo e Cantina del Barbera partecipano al dolore del sig. Massimo per la perdita del fratello

PROF. DOTT.
Lorenzo Cagliero

— **Castelnuovo**, 2 maggio 1977.

Anna ed **Edo Pellegrino** partecipano al dolore di Massimo Cagliero e famiglia per la perdita del fratello **LORENZO.**

E' mancata

Teresa Ginetta Gandolla

Con dolore l'annunciano il fratello **Giuseppe**, l'amica **Bruna** e famiglia, **Silna, Renata** e **Carla**. Gli amici **Gustavo** e **Franca Ciocca** e famiglia, **Beppe** e **Luciana Gioia** e famiglia **Gamba, Luigi** e **Pina Fora** e famiglia, **Rita Sella** e famiglia. Funerale oggi ore 10,15 ospedale Martini (largo Gottardo).
— **Torino**, 3 maggio 1977.

Piangono l'amica **GINETTA** come sorella **Nora Anita Opessi Giovanni Piero Gino Fassi** e famiglie.

Piangono la cara **GINETTA**
Anna Barbara Sola
Elsa Cristiani.

In cristiana sofferenza è spirata

Carlotta Maddalena Tarditi

Lo annunciano, a funerali avvenuti in Cavallermaggiore, il fratello **Michele**, le nipoti **Marruccia, Franca, Giovanna, Rita** con le famiglie rispettive, tutti i parenti. Un ringraziamento sincero alla signora Maria Novelli per l'affettuosa assistenza.
— **Torino**, 30 aprile 1977.

Condomini, Amministratore, Inquilini di Corso Lecce 52 partecipano al dolore della famiglia per la scomparsa della signorina

Maddalena Tarditi

— **Torino**, 2 maggio 1977.

Improvvisamente è mancato

Silvano Friso

anni 37
artigiano carpentiere

Addolorati lo annunciano: la moglie **Paola Ravenna** con la piccola **Nadia**, mamma, papà, fratelli **Giuliano** e **Germano** con famiglie, cognate, cognati, nipoti, zii, zie, cugini, parenti tutti. Funerali in Rosta mercoledì 4 corrente, ore 15,30, da corso Moncenisio 2, ore 16 parrocchia di Rosta. La presente è partecipazione e ringraziamento.
— **Rosta**, 2 maggio 1977.

Cristianamente è mancata

Pasqualina Diani ved. Picco

anni 79

Addolorati lo annunciano i figli **Luigi, Albertina, Rosanna**, con rispettive famiglie, sorella **Rosetta**, cognata, parenti tutti. Funerali in Trana mercoledì 4 corr. ore 15, via Roma 42.
— **Trana**, 2 maggio 1977.

E' mancato all'affetto dei suoi cari

Domenico Zerbino

di anni 69

Ne danno l'annuncio la moglie **Paolina** e la cognata **Anna**. I funerali avranno luogo in Cassine mercoledì 4 c.m. alle ore 16 partendo da via San Giovanni.
— **Cassine**, 2 maggio 1977.

Cristianamente è mancata

Jolanda Filippa ved. Biondi

Ne danno il triste annuncio la sorella **Armida**, la cognata **Francesca Biondi** e nipoti. Funerali mercoledì 4 corrente ore 10,15 nella parrocchia San Gioachino.
— **Torino**, 2 maggio 1977.

Ha concluso la Sua vita terrena, munito dei conforti religiosi l'

ing. Enrico Guidetti Serra

Addolorati l'annunciano a funerali avvenuti, per Sua espressa volontà, i figli: **Lily, Carlo** con **Elena, Giorgio** con **Adriana**; la sorella **Luisa**, i nipoti **Poli** e **Iacobacci**, l'affezionata **Maria Meneghin.**
— **Torino**, 3 maggio 1977.

I nipoti: **Iolanda** con **Rudy, Paola, Anna, Ettore** e **Sandra** ricordano con infinito rimpianto il caro nonno **ENRICO.**

Maestranze, Impiegati e Dipendenti tutti della Rosta & C. S.p.A. partecipano al dolore per la scomparsa del loro sindaco

DOTTOR INGEGNER
Enrico Guidetti Serra

— **Bruzolo**, 2 maggio 1977.

Francesco Rosita
Mario Grimaldi
piangono l'amico **ENRICO.**

Mariuccia Bartone e **mamma** ricordano con affetto e rimpianto il carissimo **ENRICO.**

E' mancato

Luigi Personnaz

Ne danno il doloroso annuncio: il figlio **Carlo** con la moglie **Giovanna Rivotti** e mamma, nipoti e parenti tutti. Un particolare ringraziamento al dott. Mario Marozio per le assidue cure. Martedì 3 alle ore 14 la cara Salma partirà dall'abitazione di via Cigna 61 per S. Sebastiano Po ove avverranno i funerali.
— **Torino**, 1 maggio 1977.

Piero Elena e **Carlo Canta** si uniscono al dolore di Carlo e Giovanna.

I nipoti **Bonessa, Roggero, Coppa** piangono il caro zio **LUIGI.**

I dipendenti tutti della **Lamper** partecipano al grande dolore del sig. Carlo Personnaz per la perdita del padre signor

Luigi Personnaz

— **Torino**, 3 maggio 1977.

L'Associazione Piemontese Tutela e Assistenza Minorile partecipa alla tragica scomparsa di

Dirce Zènone Larini

attiva e generosa vice Presidente dell'Opera.
— **Torino**, 3 maggio 1977.

Lillian Rivetti, il Consiglio e le **Patronesse della Casa Benefica** annunciano la tragica scomparsa di

Dirce Zenone

insostituibile ed indimenticabile consigliera e collaboratrice.
— **Torino**, 2 maggio 1977.

Partecipano al lutto:
Attilio e Romilda Tarati
Mario e Maria Grazia Veglia.

E' mancato ai suoi cari

Domenico Chiosso

Ne danno il doloroso annuncio la moglie **Maria Gallo**, le figlie **Patrizia** e **Laura**, i suoceri, sorella **Maria**, cognato **Mario Ronco** e parenti tutti. Funerali oggi ore 14,30 via Ronjor 3.
— **Torino**, 3 maggio 1977.

Le famiglie: **Genta, Correggia, Corradu Gallo, Vito Gallo, Tamburi** e **Cancia** la piangono il caro **DOMENICO.**

Candido De Giorgis partecipa commosso al dolore della famiglia Gallo per la scomparsa del loro congiunto

Domenico Chiosso

— **Torino**, 2 maggio 1977.

E' mancato

Antonio Clerico

anni 77

Lo piangono la moglie **Nella Pittatore**, sorella, fratello, cognati, nipoti. Funerali martedì 3 ore 10,30 da Ospedale S. Croce per parrocchia S. Egidio. Un particolare ringraziamento al dottor Luigi Pecorari e personale Reparto Medicina Ospedale S. Croce.
— **Moncalieri**, 1 maggio 1977.

Partecipano al dolore: famiglie **Domenico Pittatore, Nino, Rita, Sergio** e **famiglia Giacone.**

E' morta

Mamma Manara
Rita Pigino
(«Tari» da partigiana)

Felice Andreasi si unisce al dolore dei familiari ricordandola a quanti in vita ne apprezzarono le straordinarie qualità umane.
— **Torino**, 30 aprile 1977.

E' mancato all'affetto dei suoi cari

Battista Succo

di anni 60

Ne danno il triste annuncio moglie, figli, nuora, nipotini e parenti tutti. I funerali avranno luogo mercoledì 4 c.m. alle ore 10,15 partendo dalla parrocchia Gesù Buon Pastore (via Monte Asolone).
— **Torino**, 2 maggio 1977.

Carla, Cristina, Leopoldo e **Piero Borzino** partecipano al dolore della famiglia per la scomparsa di

Sergio Peretti

— **Torino**, 2 maggio 1977.

Cristianamente è mancato all'affetto dei suoi cari il

rag. cav. Carlo Conterno

ex vice direttore centrale Rai

lo annunciano addolorati la moglie **Paola Tarditi**, la figlia **Franca** con il marito **Ferdinando Marengo** e i nipotini **Paolo** e **Giancarlo**, il figlio **Pietro** con la moglie **Mirella Fabris** e i nipotini **Carlo, Giacomo** e **Stefano**, cognato, cognati, e parenti tutti. I funerali avranno luogo oggi, alle ore 14,30, nella parrocchia della Crocetta. La cara salma verrà tumulata nella tomba di famiglia in Villastellone. Un particolare ringraziamento alla signorina Giuliana Rabino per l'assistenza prestata. La presente è partecipazione e ringraziamento.
— **Torino**, 3 maggio 1977.

Commosse, partecipano al dolore della famiglia Conterno:
Lia Rota
Irene Piglia
Mariateresa Fanelli

Lina Fabris è affettuosamente vicina a Paola e ai figli Franca e Piero.

Le famiglie **Fabris-Cerutti** si uniscono Paola e famiglia il caro amico scomparso.

Mario ed **Emilia Nizzoli** piangono con Paola e famiglia il caro amico scomparso.

La **Eri-Edizioni Rai Radiotelevisione Italiana** si associa al dolore della famiglia per l'improvvisa scomparsa del

rag. Carlo Conterno

Mario Eboli
Dario Fiorensoli
Gaspard Barberis
Rosanna Bertoncini
Antonio Columba
Giulio Frascarolo
Giuseppe Mussano
Renato Zanetto.
— **Torino**, 2 maggio 1977.

La **So.Di.F. - Società di Diffusione Periodici «Angelo Patuzzi»** partecipa al lutto dei familiari per la scomparsa del

rag. Carlo Conterno

— **Milano**, 2 maggio 1977.

Partecipano al lutto:
Carluigi Patuzzi
Franco Beltramo
Gianni Stellcaini
Guerino Stagni.

Carluigi Patuzzi prende viva parte al dolore che ha colpito la famiglia per la scomparsa del

rag. Carlo Conterno

— **Milano**, 2 maggio 1977.

Si uniscono al dolore della famiglia per la scomparsa del

rag. Carlo Conterno

Mario Adeglino
Michele Arculeo
Giovanni Ayassot
Andrea Bagnoli
Piera Basso
Mario Benvenuti
Rina Bertolotto
Angelo Bonfiglio
Carlo Bonino
Maurilio Boratto
Anna Bubbolini
Furio Caccia
Zaverio Calcola
Gabriele Calefati
Riccardo Canonico
Lucia Carabotti
Luisella Carnino
Luigi Castagna
Paolo Castelli
Sergio Carrapa
Luciano Coclite
Giovambattista Colli
Lorenzo Colombero
Renato Costanzia
Caterina Curcoli
Giacomo Dalponte
Giorgio Falla
Giovanna Fassino
Ferrante Campi
Pierfranco Ferraris
Vittorio Ferrero
Luigi Floridia
Luigi Fonda
Francesco Formosa
Riccardo Galliano
Giuseppe Germana Garzieri
Jose Garzeno
Aldo Ghiglione
Roberto Giannoni
Carla Giardino
Angelo Giliberto
Camillo Giorgi e famiglia
Severino Giaray
Carlo Libè
Emanuele Macchiaverna
Onorato Maggiora
Lorenzo Maniello
Alberto Marinari
Gaetano Mauri
Fernando Mazzinghi
Pierantonio Milone
Mariacarla Miniggio
Eugenio Mirone
Domenico Nicoletti
Maria Nicolò
Anna Pagella
Giuseppina Pippione
Fulvio Prono
Giorgio Ramasco
Guido Righini
Rolando Salvadorini
Pietro Santini
Remo Scala
Gino Schiffo
Aldo Sommi
Enzo Turco
Nerea Valenta
Bruno Vaseri
Giuseppe Vento
Mario Viotti
— **Torino**, 2 maggio 1977.

Sono affettuosamente vicini a Franca e Ferdinando le famiglie: **Corrato, Pisterna, Vindrola.**

Marengo Battista e **Maddalena** partecipano profondo cordoglio per immatura perdita

rag. Carlo Conterno

— **Torino**, 3 maggio 1977.

Il **Condominio di Via Marco Polo 22-24** partecipa al dolore della famiglia per la scomparsa del

rag. Carlo Conterno

— **Torino**, 2 maggio 1977.

Dopo lunghe sofferenze è mancato ai suoi cari

Maggiorino Fidango

di anni 71
Premio Fedeltà FIAT

Ne danno il triste annuncio la moglie **Sofia**, la figlia **Marisa** col marito **Severino**, i nipoti **Paola, Domenico** e **Andrea**, sorella, fratelli, cognati, nipoti e pronipoti. Un particolare ringraziamento al dottor Sergio Bianco per le lunghe cure prestate. Funerali mercoledì 4 ore 10,15 parrocchia Sant'Alfonso via Cibrario. La presente è partecipazione e ringraziamento.
— **Torino**, 2 maggio 1977.

Cristianamente è mancata

Margherita Manzone nata Ferrero

Lo annunciano i figli: **Luigi, Irma, Amalia, Edoardo, Giovanni, Romualdo** e famiglie, nipoti, pronipoti, parenti tutti. Funerali mercoledì ore 15 via Casale 126. Non fiori opere di bene. E' partecipazione e ringraziamento.
— **San Mauro Torinese**, 2 maggio 1977.

Improvvisamente è mancato

Lorenzo Pavesio

Addolorati l'annunciano: la moglie **Erminia**, i figli **Franca** e **Giancarlo**, genero, sorelle, cognati, nipoti e parenti tutti. Funerali ore 15,30 del 3 corrente partendo da via Buonarroti 17 Bruino.
— **Torino**, 1 maggio 1977.

Cristianamente è mancata l'anima buona di

Tullio Chiri

Con profondo dolore ne danno l'annuncio la moglie **Mariuccia Cona**, le sorelle **Delfina, Onorina**, il fratello **Piero**, le cognate, il cognato, nipoti, cugini, parenti tutti. Un sentito ringraziamento al professor Volterrani per la premurosa assistenza. Non fiori, opere di bene. Funerali oggi ore 14,30 parrocchia S. Secondo. La presente quale partecipazione e ringraziamento.
— **Torino**, 3 maggio 1977.

Affettuosamente vicina alla zia **Maria Cristina** con papà e mamma piange il caro zio **TULLIO.**

Piangono il caro amico **TULLIO** e sono vicini a Mariuccia e famiglia:
Romy Martini
Lisa Domenico Monnieri
Anna Gianni Romano
Angiola Osvaldo Zavattaro

Si uniscono al dolore di Mariuccia: **Federico Giuseppe Gambino** e famiglia
Rina Piero Morganti
Nena Rosa
Emilia Piero Ruo

I nipoti **Luciana, Sandra, Edoardo, Piero** e famiglie partecipano al dolore della zia Mariuccia.

Con infinito rimpianto ne danno l'annuncio i nipoti: **Abramo, Balbis, Chiri, Girardo** e famiglie.

Assunta, Riccardo, Quaglia partecipano.

Presidente Consiglieri Soci ed Atleti della Canottieri Esperia-Torino partecipano al dolore della famiglia per la scomparsa del socio

Tullio Chiri

— **Torino**, 2 maggio 1977.

I cugini **Barbera** partecipano commossi al dolore della famiglia per la dipartita del caro **TULLIO.**

Sono affettuosamente vicini a Mariuccia:
Tino Rina Aliberti e famiglia
Mario Ugolina Lia Bolognini.

Condomini, inquilini, custodi ed amministratore del condominio di corso Re Umberto 51/53 partecipano al dolore della famiglia.

Cristianamente è mancata

Margherita Scalenghe ved. Masera

Ne danno il triste annuncio le figlie **Maria** vedova **Richieri** e **Luisa Bertoo**, il genero **Renato**, i nipoti **Bruno** con **Gianna, Aldo, Paolo** e **Silvia** con **Flavio**; nipoti e parenti tutti. Non fiori. Funerali martedì ore 15 parrocchia S. Egidio, partendo da via Martiri Libertà 7, Moncalieri.
— **Moncalieri**, 3 maggio 1977.

Rita e **Sandro Richieri** partecipano affettuosamente al dolore dei familiari.

Le famiglie **Perino** partecipano al dolore dei familiari.

Eugenio, Ferdinando, Riccardo Peyrani e famiglie partecipano al dolore di Maria, Bruno e familiari.

Si uniscono al dolore della famiglia **Barbara Rocco Dario Tere Venturello Angiolina Venturello** e familiari.

Commossa partecipa al dolore la famiglia **Caratto.**

Isabella Castaldo con **Virginia** e **Franco** si unisce al dolore dei cugini per la scomparsa della carissima zia **RITA.**

E' mancato all'affetto dei suoi cari il

dott. Armando Rivalta

Con profondo dolore lo piangono la moglie **Amalia**, i figli **Giovanni** con **Fiorina** e **Alessandra, Agnese** con **Michele** e **Luca, Luigi**, sorelle e nipoti. I funerali avranno luogo oggi alle ore 11 in Cocconato (AT) partendo da Torino alle ore 9, ospedale San Vito.
— **Torino**, 3 maggio 1977.

Lina Arculeo e figli partecipano al dolore della famiglia Rivalta.

Angela Ciancaglini, Giuseppe e **Mariangiola** con profondo dolore partecipano al lutto della famiglia Rivalta.

E' serenamente mancata

Florina Jourdan in Jourdan

lasciando affranti il marito **Pietro Genesio**, la figlia **Iolanda**, le cognate **Celina, Ester**, i nipoti **Agnese, Ubaldo, Anna, Carla** e parenti tutti. Funerali oggi martedì ore 14 partendo da corso Belgio 87, proseguendo per Villaretto Chisone.
— **Torino**, 3 maggio 1977.

Istituto Clotilde di Savoia partecipa commosso al dolore della professoressa Iolanda Jourdan.

Luciana Aragno Mazzuri e famiglia commosse partecipano al dolore.

Serenamente è mancato all'affetto dei suoi cari

Antonino Runzo

Lo annunciano la moglie, i figli **Renato** con **Luciana, Gianni** e **Rosalba**, parenti tutti. Funerali martedì 3 maggio ore 8,45 da corso Unione Sovietica 220. La presente serve da partecipazione e ringraziamento.
— **Torino**, 2 maggio 1977.

La famiglia **Eugenio Bolle** prende parte al dolore di Renato e famiglia per la morte del **PADRE.**

La moglie: **Marisa Pasigli**, con i figli **Sandro** e **Eugenio**; la suocera: **Giorgina Treves**; i fratelli: **Ida Tedeschi, Emilio, Sara Segre** e **Laura**, con le rispettive famiglie, annunciano la morte avvenuta a Roma il 27 aprile 1977 di

Cesare Colombo

Combattente della libertà in Italia e in Spagna

— **Torino**, 2 maggio 1977.

E' cristianamente mancato ai suoi cari

Guido Sabbatini

Cav. Vittorio Veneto
Ex Ufficiale Superiore Dogana

Lo partecipano le sorelle **Elvira** e **Vittoria**, la nipote **Anna** col marito **Alberto** e piccolo **Valerio**. Funerali oggi ore 14,30 parrocchia San Bernardino.
— **Torino**, 3 maggio 1977.

E' mancato

Giuseppe Neirotti

Cav. di Vittorio Veneto

Addolorati lo annunciano: moglie, figli, nuore, generi, nipoti, sorelle, cognati e parenti tutti. Funerali oggi 3 maggio ore 10,15 da corso Racconigi 25/4.
— **Torino**, 2 maggio 1977.

E' mancata all'affetto dei suoi cari

Angela Berutto in Goffi

Addolorati lo annunciano: il marito **Enrico**, cognate, nipoti, parenti tutti. I funerali si svolgeranno mercoledì 4 c.m. alle ore 10,15 parrocchia Reaglie.
— **Torino**, 2 maggio 1977.

(Continua a pag. 11)

GALLERIE E MUSEI

CITTADELLA (Bertola 31): Amoruso.
DOCUMENTA: Piero Ruggeri.
DORIA (Doria 21): Gea d'Este.
GALLERIA SOLFERINO (p. Solferino 10, t. 539.378): Luciano Lovisolo.
GISSI (p. Solferino 2, t. 534.473): Cesare Peverelli. Antologica. Orario: 10-13; 16-20; Fest. 11-13.
LA SEMANTCA - Chieri: A Castano.
LA TELACCIA: Pers. N. E. Chersi.
MATEP - Sala d'Arte (S. Secondo 104): espone Giovanni Vecchiatto.
NARCISO (p. Carlo Felice 18, t. 011/543.125): Jorn, Lam, Seborga.
PRIMOPIANO (via Cavour 5, telef. 555.162): personale di Gaetano Giangrandi.
S. AGOSTINO: Omiccioli.
STUFIDRE: Piero Manzoni.
TUTTAGRAFICA (p. Carlina): Nazario.
VECCHIA LANTERNA (Re Umberto 21): espone Caterina Cucco.

ASSOCIAZIONE PIEMONTESE GALLERIE ARTE MODERNA

ACCADEMIA (via Acc. Albertina 3, t. 885.408): Da Milano, Menzio, Paulucci.
APPRODO: Massimo De Stefani.
BERMAN: Ugo Alessio.
CAVOUR - Moncalieri: Cominetti.
DAVICO: Arte come fantasia.
ESKENAZIARTE (v. Massena 19): Paolo Baldoni Il ferroviere.
FLORIANA - Firenze: E. Sobrero.
LA BUSSOLA (v. Po 9): personale di Agostino Ferrari.
LA GIOSTRA - Asti: E. Guglielminetti.
LE IMMAGINI: Orfeo Tamburi.
MARIN (Lagrange 1): Scanavino.
MARTANO: Luigi Veronesi.
TAVOLOZZA (De Gasperi 35): Bertello.
VIOTTI: Giuliano Romano.

MUSEO NAZIONALE DEL CINEMA (Palazzo Chiablese): alle 16 e 21,15: «Vittorio De Sica regista»: «I girasoli», con S. Loren, M. Mastroianni (Italia-Urss 1969, col.) min. 110).

echi di cronaca

Centro droga puoi trovare degli amici. Tel. 513.474. Tutti i giorni dalle ore 9 alle 19,30

ECONOMICI

15 Autovetture

DIESEL Peugeot 204 familiare del 73 come nuovo, visibile Automarkets, corso Grosseto 318, telefono 739.5353.
FIAT 124 berlina del 72 accessoriatissima pochissimi km, Automarkets corso Grosseto 318, tel. 739.5353.
FIAT 128 del 73 bianca, 128 blu del 69, 128 amaranto del 75, Automarkets corso Grosseto 318, tel. 739.5353.

FORTE SCONTO
sulle vetture d'occasione prima di acquistare visitateci le più belle occasioni in corso Orbassano 72, società Autocommercio.

INVITO
a provare le Simca Chrysler tutta la nuova gamma '77 valutazione altissima della vostra vettura offerte eccezionali Lincarauto concessionaria Simca corso P. Oddone 68 Torino (anche festivi).

LANCAR concessionaria Lancia Autobianchi ultime occasioni usato corso Regina Margherita 270.

«PRETTI AUTOMOBILI»
BMW 1502, 316, 2002 TII, 520 I, W Cabriolet, Alfetta 1.6, 125 S, R4, R5, R6, R16, Fulvia coupé 3 S, Alfasud L gas, A 112 E, Porsche 911 E, S, Alfa 2000 ultime vasto assortimento. Via S. Donato 79.

PREZZI IMBATTIBILI
abbiamo occasioni ogni tipo di vettura grandissima esposizione Lincarauto Automobili Torino, corso P. Oddone 68 (anche festivi).

PRIVATO vende 125 S gommone 1971 bellissimo. Telefonare 233.992.
RENAULT concessionaria SOIMA corso G. Cesare 186 grande vendita nuovo Renault e usate tutte marche, telefoni 205.1977 205.2005.
RENAULT R4 del 72 celeste, R4 del 73 verde, R4 del 74 bianca, Automarkets corso Grosseto 318, tel. 739.5353.
R5 TL anno 1973 come nuova accessoriata vendo causa motivi familiari permuta o rateazioni, telefonare 305.545.

SEMESTRALI
126, 127, 128 3p, A112, 131, Lancia assortimento usato. Rateazioni permute garanzia. Scofil, corso Turati 15, tel. 599.878.

SPITFIRE MK 4 anno 1974 perfette condizioni tetto rigido vendesi rateando. Via Galluppi 5.
SPYDER 124 rosso del 72 come nuovo unico proprietario, Automarkets corso Grosseto 318, tel. 739.5353.

TRE VANTAGGI
dell'usato Soima: 1) revisionato e garantito; 2) prezzi per tutte le tasche; 3) rateizzazioni fino a 30 mesi. Soima vi conviene. Soima, corso Giulio Cesare 186, tel. 205.1977 205.2005.

TRIUMPH 1300 berlina '73 30 mila km Lancar corso Regina Margherita 270.
VENDIAMO rateando selezionate 500 128 A112 127 128 Alfa Romeo Fulvia Beta, corso Raffaello 3, telefono 654.001.

100 COMMERCIALI
carrozzerie speciali: 238 trasporto mobili, Volkswagen trasporto verdura, Simca trasporto carni, Ford 50 ql cassone 8 metri, 625 cassone legno con centine e telone, Fiat 90 NC ribaltabile, Saviem ribaltabile 35 ql 241 Diesel, Furgone abbigliamento, Automarkets, corso Grosseto 318, tel. 739.5353.

100 COMMERCIALI
pulmini: 750, 850, 238, Mercedes, Ford Kombi, Volkswagen, Opel, Automarkets corso Grosseto 318, tel. 739.5353.

100 COMMERCIALI
autocarri: 750, 850, 238, 615, 625, Ford Transit, Volkswagen, Automarkets corso Grosseto 318, tel. 739.5353.

100 COMMERCIALI
furgoni: 750, 850, 238, 241, Ford Transit, Opel, Volkswagen, Automarkets corso Grosseto 318, tel. 739.5353.

128 anno 1972 ottime meccaniche L. 1 milione 120 mila vendesi rateando. Via Galluppi 5.
128 anno 1971 ottime condizioni lire 1 milione 50 mila vendesi rateando. Via Galluppi 5.
128 quattro porte 1300 discrete condizioni L. 900 mila vendesi via Galluppi 5.
131 Special blu semestrale pochissimi km vera occasione, Automarkets corso Grosseto 318, tel. 739.5353.
132-1600 aria condizionata metallizzata quinta marcia, ottime condizioni lire 2 milioni 850 mila vendesi rateando. Via Galluppi 5.
500 del 70 tenuta molto bene, 500 del 71 unico proprietario, Automarkets corso Grosseto 318, tel. 739.5353.

16 Motocicli

A. HONDA nuove a prezzi incredibili con comodi pagamenti solo al Motomarket corso G. Cesare 175, tel. 202.204.
A. MOTOMARKET compera qualsiasi usato pagamento immediato corso Giulio Cesare 175 tel. 202.204.
AUTOMAR concessionario moto Jamaha ripresa velocità sicurezza al servizio dell'acquirente, Via Tunisi 50, telefono 596.176.

18 Acquisto alloggi

A. PRIVATO impegna contanti rapidità e riservatezza in alloggio Torino (se vera occasione e libero presto) tel. 259.288.
ABBISOGNAMI appartamento qualsiasi zona in Torino purché libero anche casa vecchia pagamento contante. Tel. 599.657.
ACQUISTASI alloggio 3 camere tinello o cucina libero in Torino anche precollina con servizi. Tel. 532.409.
ACQUISTIAMO in Torino e prima cintura con pagamento contanti appartamenti 2-3-4 vani Union Case 549.777.
ACQUISTO contanti Torino o prima cintura piccolo alloggio con servizi moderni purché abitabile entro l'anno, Telefonare 510.170.
ACQUISTIAMO per contanti stabile in Torino rapida definizione massima riservatezza. Telefonare 535.904.
ACQUISTO villetta o casetta con giardino prima cintura o Torino pagamento in contanti, telefonare 757.264.

CASALEGNO & C.
VENDE PER VOI:
alloggi case in blocco stabili da frazionare ville rustici cascine in città mare montagna. Pagamento contanti. Telefonateci, corso R. Margherita 7, telefoni 885.962 832.904 835.394 835.493.

FISIM spa acquista direttamente appartamenti liberi in Torino pagamento: 30% al compromesso, saldo a rito a 2 mesi. Telefonare 585.902 581.759.
IMPORTANTE società finanziaria immobiliare associata compagnie assicurative acquista in contanti stabili tutti confort. Telefono 505.271.

MASSIMA SERIETA'
e riservatezza distinguono l'operato del «Nuovo studio immobiliare». Per qualsiasi problema riguardante la vendita del vostro immobile ritenetici a vostra completa disposizione. Telefonateci al 544.908 531.475.

S. PAOLO Immobiliare tel. 505.000 acquista direttamente appartamenti scopo investimento, pagamento in contanti.

SOCIETA'
immobiliare ricerca per propria affezionata clientela alloggi di diversa dimensione occupati o liberi. Si assicura l'immediato realizzo, telefonare 650.8479.

19 Vendita alloggi

A.COM. F.A.I. vende corso Palermo adiacenze Ceat stessa casa appartamenti 2-3 camere tinello cucinino bagno riscaldamento dilazioni. Tel. 548.123.
A. CORSO Traiano 49 in recente costruzione appartamento libero piano alto 2 camere ampia cucina bagno soffitta. Mutuo e dilazioni. Edil-Case tel. 548.154.
A. COM. F.A.I. vende Reviglisco in palazzina recente costruzione appartamento panoramico, rifinitissimo, salone 4 camere cucina doppi servizi doppi ingressi a sole lire 50 milioni mutuo 6% dilazioni. Tel. 548.123.
A. VIA Servais 200 in elegante e recente palazzina vendesi appartamento signorile libero salone 2 camere cucina doppi servizi box auto. Mutuo e dilazioni. Edil-Case tel. 548.154.
A. VIA Vigliani 224 (piazza Bengasi) libero camera e cucina prezzo affare 5 milioni dilazionabili. Edil-Case tel. 548.154.
ABITABILE subito Grugliasco 2 camere cucina servizi 5 milioni 500 mila contanti rimanenti ample facilitazioni di pagamento Immobiliaretoro 501.219 590.693.
ADIACENZE corso Sebastopoli recente soggiorno 2 camere cucina servizi Immobiliaretoro 501.219 590.693.

AFFARE
eccezionale via Taggia 1, appartamento II cui prezzo è coperto al 50 per cento da mutuo fondiario camera tinello servizi contanti 2 milioni 600 mila mutuo 4 milioni 250 mila, 1 milione 950 mila dilazioni senza cambiali, disponibili box auto. Immobiliaretoro 501.219; 590.693.

ALLOGGI signorili salone 2-3 camere doppi servizi verde comodità zona piazza Omero impresa vende. Tel. 309.3751.
APPARTAMENTO centralissimo via S. Tomaso 20 libero mq 160 L. 65 milioni. Edil-Case telefono 548.154.
BELLISSIMO appartamento corso Grosseto 276 due camere tinello cucinino servizi vendiamo eccezionalmente L. 16 milioni 500 mila dilazionando. Edil-Case tel. 548.154.
BORGATA Paradiso residenza Santa Monica libero vendo 2 camere tinello cucinino bagno box casa 1970 mutuo dilazioni, telefonare 757.264.
CASABIANCA libera a San Mauro casetta 2 piani 7 vani servizi con riscaldamento giardino box. L. 22 milioni. Telefonare 549.254.
CASABIANCA libero in Crocetta 4 camere servizi uso ufficio L. 33 milioni pagamento facilitato. Telefonare 531.008.
CASABIANCA libero in corso Monte Cucco piano alto salone 2 camere cucina 2 servizi lire 46 milioni, facilitati, telefonare 539.064.
BORGO S. Paolo via Monginevro 71 ultimi alloggi e negozi affittateci, ottimo reddito Immobiliaretoro 501.219 590.693.
CASABIANCA libero a Mirafiori spazioso camera tinello cucinotto servizi, lire 14 milioni 500 mila più mutuo, telefonare 538.973.
CASABIANCA libero a Mirafiori recente 4 camere cucina 2 servizi box lire 27 milioni più mutuo, telefonare 531.310.

fasano
10126 TORINO VIA TIZIANO 24 tel. 011 694180 694670

Stabilimento industriale carpenteria meccanica
Cintura Torino. Nuova costruzione in c.a.: mq coperti 1100, cortile asfaltato 1100, ampio parcheggio antistante. Possibilità sopraelevazione mq 280. Altezza mt 6,50 filocatena, serramenti in alluminio anodizzato, riscaldamento a gasolio. Cabina elettrica, linea blindosbarra, illuminazione interna ed esterna con lampade al sodio. Macchinario completo, clientela grandi industrie, lavoro assicurato. Richiesta in blocco: 400.000.000. Cessione solo attività: 150.000.000.

Stabilimento industriale
ZONA NORD. Fronte strada provinciale. Recente moderna costruzione: terreno mq 11.000 totalmente asfaltato, mq 2800 di stabilimento luminosissimo (altezza mt 7 filocatena), mq 1300 di bassi fabbricati e palazzina signorile a 2 piani. Riscaldamento a gasolio, impianto elettrico con cabina. Richiesta: un miliardo 200 milioni.

Stabilimento industriale
BORGO VITTORIA: mq 4100 con uffici alloggio custode servizi, cortile mq 850; area esterna 2000 mq, altezza mt 4,50-6. Accessi carrai per autotreni, riscaldamento gasolio per uffici. Adatto qualsiasi attività. Vende: 650.000.000 compreso mutuo di circa 90 milioni dell'Istituto S. Paolo.

Stabilimento industriale
LEINI'. Costruzione nuova, terreno mq 6000 asfaltato, coperti 1500 mq (180 di uffici - alloggio), ulteriore costruibilità mq 500. Altezza filocatena mt 7,50 portata industriale, 2 carriponte da 10 tonn., riscaldamento, blindosbarra, cabina elettrica, impianto telecamere. Adatto qualsiasi attività. Richiesta: 350.000.000.

Fabbricato commerciale
Adatto grande esposizione. Sulla direttissima per Lanzo. Nuova costruzione in c.a., su 3 piani: mq 2100 (700 per piano), 10 vetrine al piano terra. Locali luminosissimi. Alloggio custode. Riscaldamento gasolio con radiatori. Accesso per autotreni. Richiesta: 415 milioni.

BLOCCO IMMOBILIARE
GRUGLIASCO: mq 800 piano terra (capannone industriale 550), cortile 1300 mq; casa 4 piani (16 alloggetti). Reddito 430.000 mensili. Richiesta: 120.000.000.

LOCALE SEMINTERRATO
Piazza Bengasi. Recente costruzione: mq 1100, altezza 5, portata industriale, accesso carraio. Attualmente affittato 300.000 mensili. Richiesta: 110.000.000.

TERRENO CON TETTOIA
Zona MIRAFIORI: Terreno mq 315 cintato con muretto, tettoia mattoni 200 mq. Adatto deposito, autoparco. Vende: 100.000.000 oppure affitta: 400.000 mensili.

CAPANNONE INDUSTRIALE
AVIGLIANA. Mq 400, altezza 3,80 pavimenti portata industriale, finestroni laterali, ufficio. Totale terreno 2000 mq. Vende: 55.000.000 compreso mutuo 8 milioni.

MURI DI NEGOZIO
Zona Martinetto su grande corso. Recente costruzione: 200 mq (100 a piano terra e 100 interrato comunicante), 2 vetrine. Attualmente affittato. Vende: 57.500.000.

LOCALE SEMINTERRATO
Zona Regio Parco: mq 210, pavimenti portata industriale, altezza mt 3,30 accesso carraio piccoli automezzi. Adatto deposito-laboratorio. Vende: 30.000.000.

CAPANNONE INDUSTRIALE
LEINI'. Nuova costruzione: mq 2600 coperti, terreno mq 1000, altezza mt 7,50 al filocatena, 3 ingressi carrai, ufficio. AFFITTA: 2.500.000 mensili.

LOCALE IN AFFITTO
CHIERI. Mq 360 su 2 piani, ramblé carico-scarico, tettoia, ampio cortile, riscaldamento. Eventuali modifiche a richiesta. Affitta: 400.000 mensili trattabili.

VILLA BIFAMILIARE
Sulla collina di S. Mauro tra la pace ed il verde. Nuova signorile costruzione, ampi terrazzi panoramici, parco 6300 mq. Vende: 195.000.000 trattabili. Dilazioni.

VILLAGGIO RESIDENZIALE
Zona Pinerolo. VILLA signorile nuova costruzione: 2 grandiosi alloggi con doppi servizi, garage piscina tennis bocce, terreno 1650 mq. Vende: 155.000.000.

COSTRUZIONE RUSTICA
13 km da Torino. Su 2 piani: 4 camere cucina servizi tettoia e grande fienile con possibilità trasformazione, terreno cintato 700 mq. Vende: 52.000.000.

LUSERNA SAN GIOVANNI
CASETTA magnifica posizione centro paese: 2 piani fuori terra e piano interrato (mq 140 per piano), 14 camere. LIBERA. Richiesta: 27.500.000 trattabili.

ALLOGGI IN SANTENA
In palazzina signorile nuova costruzione a 4 piani: due camere saloncino cucina, ripostiglio doppi servizi e cantina. Vende: 25.000.000 compreso mutuo S. Paolo.

SALA DA BALLO - RISTORANTE
Attività pluriennale, attrezzatura nuova, elevatissimo incasso dimostrabile, forte utile garantito, adatto persone competenti dinamiche, cede: 320.000.000.

AZIENDA GIOCATTOLI
Ingrosso e minuto. Attività ventennale, locali 950 mq, clientela in Torino. Giro affari annuo: 400.000.000, forte utile dimostrabile. Cede: 60.000.000 più merce.

AUTOSALONE VENDITA
Sub-concessionaria marca estera, grandioso locale, officine attrezzatissima, incasso annuo: 400.000.000, elevato reddito. Adatto persone dinamiche. Cede: 45.000.000.

LATTERIA FORMAGGI TORREFAZIONE
Zona Vanchiglia. Angolare con 3 vetrine, 2 ingressi, attrezzatura nuova. Utile netto annuo: 24.000.000. Adatto famiglia 3/4 persone. Cede: 40.000.000. Dilazioni.

PASTIFICIO - ALIMENTARI
Zona Mirafiori. Locale angolare di mq 105 con 3 vetrine, attrezzatura moderna, incasso gg.: 200.000 fortemente incrementabile. Cede: 15.000.000 più merce.

ALIMENTARI CENTRALE
Possibilità trasformazione self-service, attrezzatura nuova, incasso annuo: 100 milioni incrementabile, elevato reddito. Adatto nucleo familiare. Cede: 16.000.000.

PELLETTERIE
Centralissima posizione, 2 vetrine, arredamento nuovo, impianto antifurto, incasso annuo: 50.000.000, ottimo reddito. Facile conduzione. Cede: 25.000.000.

ABBIGLIAMENTO BAMBINI
Cintura Torino. Ottima posizione nel centro commerciale, possibilità parcheggio. Utile netto mensile: 1 milione dimostrabile. Causa salute, cede: 10.000.000.

FERRAMENTA - UTENSILERIA
Barriera Milano. Attività ventennale con medesimo proprietario, ottima clientela privati ed industrie. Reddito netto annuo: 15.000.000. Cede: 9.000.000 più merce.

MACELLERIA BOVINA
Zona S. Paolo, intenso passaggio pedonale, vicino Scuole. Ottima attrezzatura completa, incasso settimanale: 2.300.000. Adatta competenti. Cede: 7.500.000.

CASALEGNO svendiamo ultimi alloggi corso Brianza 19 (Venchiglietta): 1-2 camere tinello servizi da L. 8 milioni 800 mila; muri di negozio con retro da L. 12 milioni 300 mila. Mutuo fondiario e dilazioni di pagamento. Telefonare 885.962 832.904.
CASALEGNO via Monterosa 70 (Bandora Milano) svendiamo ultimi alloggi: 1-2 camere cucina servizio da L. 3 milioni 300 mila. Telefonare 885.962 832.904 835.394 835.493.

CASCINE VICA
vendiamo appartamento tre camere cucina doppi servizi nuovo libero box auto L. 40 milioni 500 mila compreso mutuo fondiario. Edilcase telefono 548.154.

CENTRALEDILE 532.409 vende recente (Centro Europa) libero saloncino 3 camere cucina biservizi box 52 milioni meno mutuo al 5%.
CONSULEDILE 533.322 vende corso Orbassano (piazza Omero) stabile recentissimo 1-2 camere tinello cucinotto bagno da 12 milioni 600 mila a 18 milioni 900 mila compreso mutuo.
CORSO De Gasperi saloncino 3 camere cucina servizi minimo contanti e dilazioni, Immobiliaretoro 501.219 590.693.
CORSO Lecce 3, 2 camere cucina bagno 11 milioni 500 mila saloncino 2 camere cucina 18 milioni 400 mila ample dilazioni Immobiliaretoro 590.693.

CORSO MARCONI
vendo alloggio libero signorile recentissimo composto di 4 camere cucina biservizi bilngressi cantina a lire 45 milioni meno mutuo, telefonare 584.675.

CORSO Traiano 68/5 e 68/7 alloggi camera tinello cucinino servizi 12 milioni 200 mila compreso mutuo 1 milione dilazioni visite in loco sabato ore 16/19 o telefonare ore ufficio Aosta 596.607 597.774.
CONSULEDILE 533.322 vende precollinare presl-Madonna Pilone salone 3 camere cucina ingresso bagno ampio giardino in proprietà 42 milioni dilazionabili.
DESTEFANIS vende via Tenivelli angolo adatto a ufficio salone tre camere cucina, telefonare 540.405.
DESTEFANIS vende mansarda Borgo San Paolo circa mq 100 ascensore riscaldamento, telefonare 542.808.
DESTEFANIS vende villa unifamiliare zona Francia, salone, studio, salotto, pranzo, quattro camere, bagni, cucina, mansarde, piano seminterrato, giardino, autorimessa, telefonare 540.405.
DESTEFANIS vende Pino Torinese appartamento di salone due camere studio cucina doppi bagni autorimessa giardino recintato, telefonare 542.808.
DESTEFANIS vende via Filadelfia signorilissimo salone, tre camere, spogliatoio, cucina, doppi bagni, doppio ingresso, telefonare 540.405.
DESTEFANIS vende piazza Pitagora alloggi in signorile costruzione, salone, tinello cucinino e bagni, telefonare 542.808.
DESTEFANIS vende via XX Settembre alloggio salone quattro camere cucina doppi bagni, telefonare 542.808.
EDIL-RESIDENCE vende alloggi in zona centrale 2-3 camere salone servizi stessa casa mutuo dilazioni, telefonare 650.5539 650.8479.
EDIL-RESIDENCE vende libero piazza Vigliardi 4 camere tinello cucinino terrazzo primo piano mutuo dilazioni, telefonare 650.8479.
EDIL-RESIDENCE vende in zona Crocetta stessa casa da 2 a 7 camere anche uso ufficio mutuo dilazioni, telefonare 650.5539 650.8479.
EDIL-RESIDENCE vende zona Nizza alloggi di 3-4 camere stessa casa mutuo dilazioni, telefonare 650.5539 650.8479.
FRAZIONIAMO via Rivara 26 via Musiné 6, 1 camera cucina da 4 milioni, monocamere da 2 milioni 700 mila, 3 camere cucina 7 milioni 800 mila facilitazioni di pagamento Immobiliaretoro 501.219 590.693.
GABETTI vende piazza Vittorio 2-3 mansarde per un totale di 7 vani 9 milioni 500 mila, telefonare 5767.
GABETTI vende libero corso Francia saloncino 3 camere cucina bagno 49 milioni meno mutuo fondiario e finanziario, telefonare 5767.
GABETTI vende corso Siracusa 29 camera tinello cucinino bagno 12 milioni meno mutuo finanziario, telefonare 5767.
GABETTI vende via Medici angolo via Rossini 1 in stabile recente signorile appartamenti da 2-3-4 vani con relativi servizi e cantine da 7 milioni 500 mila vano possibilità mutuo finanziario, telefonare 5767.
GABETTI vende libero via San Secondo angolo via Governolo ristrutturato 4 camere cucina bagni 35 milioni 900 mila meno mutuo finanziario telefonare 5767.
GABETTI vende corso Vinzaglio 33, saloncino camera cucina bagno 14 milioni 900 mila meno mutuo finanziario, telefonare 5767.
GABETTI vende via Barthollet 2: 3 camere cucinotta bagno 6 milioni 400 mila meno mutuo finanziario, telefonare 5767.
GABETTI vende adiacente Torino Esposizione via Tiepolo palazzina libera a 3 piani fuori terra più mansarda: salone sala da pranzo 13 camere cucina office studio disposta spogliatoio 4 servizi doppi ingressi lavanderia ripostiglio cantina box giardino mq 400 ca 210 milioni meno mutuo finanziario, telefonare 5767.
GABETTI vende piazza Madama Cristina 7 in stabile signorile appartamenti da 2-3-4-5 vani con relativi servizi, alcuni liberi da 3 milioni 500 mila a vista possibilità di mutuo finanziario, nostro personale sul posto, telefonare 5767.
GABETTI vende libero Crocetta via Fratelli Carle salone 4 camere cucina doppi servizi 65 milioni box 5 milioni, meno mutuo finanziario, telefonare 5767.
GABETTI vende libero via Madama Cristina: 3 camere cucina e servizio 16 milioni 300 mila meno mutuo fondiario e finanziario, telefonare 5767.

(Continua)

a PINO .TORINESE·
via dei pioppi 11/B
(DOPO IL TRAFORO, AL 1° SEMAFORO A DESTRA)

IN PALAZZINA SOLEGGIATA E PANORAMICA
LUSSUOSI APPARTAMENTI
tavernette ed ampi terrazzi, sale condominiali, box auto, 7000 mq di giardino. CONSEGNA IMMEDIATA. Salone, 2-4 camere, cucina, pluriservizi, a partire da 54.300.000 - 30% contanti, 30% mutuo fondiario, 40% facili dilazioni.
PERSONALE SUL POSTO AL SABATO
Visite negli altri giorni previo appuntamento.
maiora s.p.a. VIA DUCHESSA JOLANDA 17 10138 TORINO TELEFONI 756625/753989

fin
scegliete la casa che fa per voi: noi vi finanziamo con il "mutuo su misura"
fin immobil s.p.a.
CENTRO FINANZIARIO IMMOBILIARE
TORINO - PIAZZA STATUTO 15 - TEL. 546.486/546.946
FILIALI: MILANO, ROMA, GENOVA, SAVONA, BOLOGNA

[redacted] TUTTA L'IVA VIENE PER NUOCERE

Resi 10 miliardi al porto di Genova

Sono stati indebitamente versati all'erario?

GIORGIO BIDONE

GENOVA — Dieci miliardi «ritrovati» per il Consorzio autonomo del porto [redacted] Genova, se, in analogia [redacted] quanto [redacted] concesso alla società milanese che gestisce gli aeroporti [redacted] della Malpensa, l'Amministrazione [redacted] Stato [redacted] che il «Cap» non è affatto tenuto [redacted] pagare l'Iva, [redacted] 12 per cento, [redacted] costo delle [redacted] in [redacted] realizzazione [redacted] d'imminente inizio, nonché [redacted] quelle già eseguite [redacted] ancora «fatturate».

Al ministero delle Finanze, infatti, su richiesta del dicastero dei Trasporti, è stata sancita la «non assoggettabilità all'Iva dei lavori aeroportuali» sia nel caso che siano eseguiti direttamente dallo Stato, attraverso i consorzi, sia [redacted] quello che siano affidati in concessione alle gestioni aeroportuali. Lo Stato, in questi casi, può dichiararsi [redacted] «esportatore abituale» e chiedere al ministero delle Finanze il riconoscimento di questa qualifica, [redacted] to le prestazioni fornite [redacted] a scambi internazionali.

Dieci miliardi «ritrovati», quindi, per il porto (ma anche per l'aeroporto) di Genova, dove [redacted] opere in corso [redacted] d'imminente effettuazione ammontano [redacted] oltre [redacted] miliardi [redacted] così suddivise: oltre [redacted] miliardi di [redacted] terzo «terminal containers»; [redacted] per la ristrutturazione [redacted] te Rubattino [redacted] di ponte [redacted] Giorgio; oltre 17 miliardi per il costruendo porto di Voltri (ma la cifra preventivata pare destinata ad aumentare); 11 miliardi per il potenziamento [redacted] piste o la costruzione dell'aerostazione [redacted] «Cristoforo Colombo»; [redacted] «pioggia» [redacted] miliardi, infine, [redacted] opere di vario genere [redacted] cui [redacted] bacino galleggiante.

Il Consorzio autonomo del porto, secondo quanto s'è appreso, si è [redacted] in movimento per ottenere che l'esenzione dall'Iva, già concessa agli aeroporti milanesi, venga riconosciuta anche ai porti, a quelli liguri, come [redacted] tutti quelli italiani. Con l'aumento della disponibilità finanziaria di 10 miliardi, il Consorzio [redacted] porto potrà dare l'avvio a nuovi lavori.

La marcia patrocinata da Stampa Sera

Canale: premiati tutti i 250 della «sgambassà»

GIANFRANCO FIORI

CANALE D'ALBA — In [redacted] cornice di pescheti [redacted] vigneti, lungo le colline del Roeri, s'è svolta [redacted] 1° Maggio [redacted] Canale d'Alba [redacted] seconda marcia non competitiva «Na sgambassà», organizzata [redacted] Pro Loco e dalla Polisportiva canalese e patrocinata [redacted] «Stampa Sera». Alla [redacted] nifestazione hanno partecipato [redacted] persone, provenienti da tutto [redacted] Piemonte e dalla Lombardia. I marciatori hanno gradito i vari punti-ristoro, dove sono stati rifocillati con buon vino, pane e salame [redacted] specialità della zona.

Primo classificato è stato il marciatore Mario Malerba di Trofarello, che ha percorso 18 km in [redacted] 1 16'45"; II Aldo Coraglia, di Bra; III Carlo Burzio, di Torino. La prima donna al traguardo è stata la signorina Bruna Rosso, di Canale; il più giovane partecipante, Luca Correggia, [redacted] ni, [redacted] Canale; il più anziano [redacted] Facelli, 62 anni, da Carignano. Il premio speciale per il concorrente proveniente [redacted] più lontano [redacted] andato alla signora Betty Ferri, [redacted] Lecco, mentre la squadra più numerosa premiata [redacted] quella del gruppo sportivo Ferrero [redacted] Alba, [redacted] partecipanti, tutti classificati.

Concorrente più originale è stato giudicato Guglielmo Cattacin, presentatosi alla partenza con ombrello, paglietta [redacted] abiti contadini. Ultimo classificato, giunto [redacted] pochi secondi dallo scader del tempo massimo è stato Remo Boero, che durante la gara s'era concesso, strada facendo, una sosta all'osteria.

La premiazione pomeridiana è stata allietata da un'orchestra campagnola e dal sorteggio [redacted] centinaia [redacted] premi in natura (specie bottiglie [redacted] nebbiolo e barbera offerte [redacted] produttori locali). Fra coppe, medaglie [redacted] premi, ogni concorrente [redacted] avuto [redacted] ricordo

UOMINI E [redacted]

Bra: il giornalino è di tutti nella scuola [redacted] tempo lungo

GRAZIA NOVELLINI

[redacted] — Si chiama *Così* [redacted] *siamo* ed è l'ultimo [redacted] i fogli che compongono [redacted] panorama della pubblicistica locale. Ma, a differenza [redacted] quelli «adulti» [redacted] il giornalino dei [redacted] alunni delle elementari che frequentano i corsi C.R.E.S., l'esperimento [redacted] scuola «a tempo lungo» avviato a Bra. *Così* [redacted] *siamo* è un ciclostilato nel quale scolari e scolare delle dieci classi del C.R.E.S. (Centro ricreativo educativo scolastico) raccontano le loro esperienze collettive (che dal novembre scorso non sono più limitate al mattino ma proseguono nel pomeriggio), [redacted] con metodi diversi da quelli della pedagogia tradizionale. Nei laboratori del C.R.E.S. i ragazzi imparano, oltre al fatidico «leggere-scrivere-far di conto», a cantare, ballare, dipingere, cucire, recitare, costruire.

Tra le attività integrative (rese possibili dalla [redacted] collaborazione fra insegnanti del mattino [redacted] del pomeriggio) c'è appunto il giornale, che i bambini impaginano [redacted] cura [redacted] stampatello.

Alunni [redacted] insegnanti [redacted] entusiasti [redacted] divertiti della loro scuola. *«Nel laboratorio d' "Archimede"* — scrivono i bambini — *abbiamo composto con le patate i caratteri mobili [redacted] tentato [redacted] che l'esperimento di Volta, però [redacted] scarso successo. Al laboratorio di "danza" abbiamo ballato la storia di Cappuccetto [redacted]. Al "bricolage" abbiamo preparato il presepio usando rotoli di carta igienica, scatole da scarpe, tappi di sughero, "pongo", colori a tempera [redacted] vernice. Abbiamo frequentato il laboratorio di "musica" e [redacted] piaciuto molto perché abbiamo imitato un temporale, il traffico e, usando il triangolino, il passaggio a livello».*

BOMBA-VENDETTA STANOTTE CONTRO UN BAR DI LAVAGNA

LAVAGNA — (g. b.) *Un ordigno esplosivo è stato fatto scoppiare stanotte, tra le 2 e le 3, contro [redacted] bar «Messico», in piazza Cavour. La bomba — [redacted] cui composizione [redacted] è stata ancora resa nota — è esplosa tra [redacted] saracinesca e [redacted] vetrata [redacted] locale, a quell'ora già chiuso da tempo. Il bar è andato quasi completamente distrutto e tre auto in sosta sulla piazza sono state danneggiate dai rottami della saracinesca.*

La polizia di Lavagna — dove s'è recato per [redacted] constatazioni il vice-questore dott. D'Ambrosio — esclude [redacted] il movente politico che l'azione intimidatoria del «racket».

Proprietaria [redacted] bar è infatti Giuseppina Adoni, 38 anni, residente con il marito [redacted] Rocco Opizzi [redacted] Chiavari, in [redacted] Lavagna. I coniugi avevano denunciato alcuni mesi orsono un giovane teppista frequentatore [redacted] locale. L'accusa era d'avere usato violenza alla loro figliola ancora minorenne. Il giovinastro, di cui gli inquirenti non intendono [redacted] ora rivelare il nome, avrebbe [redacted] già [redacted] un'altra volta di vendicarsi per [redacted] denuncia nei suoi confronti. Alcune settimane fa [redacted] proprietaria, aprendo una mattina il locale, [redacted] trovato due candelotti di dinamite.

Scontro a Spigno un morto

ACQUI TERME — (g. p.) Un morto [redacted] un incidente stradale avvenuto [redacted] tra Mombaldone [redacted] Monferrato, [redacted] provinciale.

[redacted] 1300 si è scontrata in [redacted] via [redacted] primario otorino, dott. Giuseppe Bologna, del [redacted] di Asti, che aveva [redacted] moglie.

La «1300» [redacted] Pietro Galda, 55 anni, [redacted] Pietra Ligure che [redacted] al [redacted] moglie Clara Galda; la [redacted] è morta.

IN BREVE

Cuneo non accetta il caro-caffè al bar

(*g.d.m.*) Il caffè al bar costa da ieri al banco 250 lire [redacted] tazzina e al tavolino 300. Non tutti i locali [redacted] centro, [redacted] all'aumento lo hanno però praticato. [redacted] i consumatori si sono fatti passare la voce ed [redacted] frequentano i locali che praticano ancora il vecchio prezzo di [redacted] lire.

Mele [redacted] in Egitto e Arabia

(*g.d.m.*) Agli [redacted] piacciono le mele della provincia di Cuneo e del Saluzzese in particolare: risulta infatti che nel solo scorso mese di gennaio [redacted] stati esportati 3274 quintali [redacted] «Golden» [redacted] Egitto [redacted] 766 quintali in Arabia Saudita (dove pare compaiano solo sulle tavole degli emiri, [redacted] unici che possono comprarle).

Villanova d'Asti: si lavora all'Eurofirgat

(*v. m.*) Dopo 3 mesi d'occupazione della fabbrica 125 operai su 400 dell'Eurofirgat [redacted] Villanova d'Asti [redacted] tornati oggi [redacted] lavoro; gli altri resteranno in [redacted] integrazione [redacted] mesi. E' quanto concordato tra consiglio [redacted] fabbrica e direzione che s'incontreranno ancora dopo [redacted] ferie estive per [redacted] verifica della situazione. La ripresa del lavoro assicura [redacted] Way Assauto di Asti la fornitura delle parti in gomma [redacted] per [redacted] montaggio degli ammortizzatori.

Vercelli: bandita la XVI Sagra del riso

(*w. n.*) Nella [redacted] della «Famija Varsleisa» s'è riaperta [redacted] segreteria della Sagra del riso e [redacted] Mostra attività economiche. La XVI edizione [redacted] rassegna, aperta [redacted] espositori [redacted] tutta Italia, si terrà, quest'anno, [redacted] 15 [redacted] 25 settembre.

Aperto il Vestebene a Roddi d'Alba

(*g. f. f.*) E' da ieri in funzione a [redacted] il nuovo stabilimento Vestebene [redacted] gruppo tessile Miroglio (3500 dipendenti) [redacted] cura la confezione d'abiti eleganti. Occupa 170 persone ma non ha assunto nuovo personale essendovi stati trasferiti dipendenti da Alba. La fabbrica sorge [redacted] un'area [redacted] 15.400 mq

Acqui: grave contadina caduta da fienile

(*g. l. p.*) Una contadina di 59 anni, Maddalena Billia, abitante [redacted] Montechiaro è ricoverata all'ospedale di Acqui in grave stato [redacted] trauma cranico e ferite multiple. Mentre saliva sul fienile [redacted] caduta

E' mancato [redacted] cari

dott. Edel Rolandi

Ne danno [redacted] doloroso annuncio la moglie Marialuisa, i figli Tullio e Franco con le mogli Luisa e Gianna, i nipoti Marco e Chiara. I funerali, mercoledì 4 maggio presso la chiesa di S. Giorgio. Per informazioni sull'ora telefonare al 723.172.
— Torino, 2 maggio 1977.

Amministratore, Condomini ed Inquilini stabile P.le Costantino il Grande [redacted] partecipano al dolore dei familiari [redacted] l'improvvisa scomparsa del

dott. Edel Rolandi
— Torino, 2 maggio 1977.

Il Consiglio di Amministrazione, [redacted] Direzione, le Filiali e tutto il Personale COM.F.A.I. S.p.A. partecipano [redacted] lutto del dr. Franco Rolandi - Direttore [redacted] ministrativo della Società - per la scomparsa del padre

dr. Edel Rolandi
— Torino, 2 maggio 1977.

Partecipano al dolore del dr. Franco Rolandi per la perdita del padre

dr. Edel Rolandi

Gianpaolo [redacted]olli
Innocente Canale
Salvatore Consiglio
Gustavo Luzzana
Michele Palazzo
Gianfranco Simonelli
Luigia Villata.
— Torino, 2 maggio 1977.

[redacted] Gioda prende [redacted] grande dolore [redacted] dr. Franco Rolandi per la scomparsa del padre

dr. Edel [redacted]
— Torino, 2 maggio 1977.

La famiglia Ristori partecipa [redacted] dolore del dr. Franco Rolandi.

Edith Pellissier partecipa [redacted] Franco e Tullio [redacted] scomparsa del PADRE.

Eugenio e Ettore [redacted] con rispettive famiglie partecipano con affetto [redacted] dolore che ha colpito le famiglie [redacted] di per la perdita del caro EDEL.

La Soc. Edil P.E.G. partecipa al dolore dell'architetto Tullio Rolandi per la perdita del padre [redacted]

Gian, Livia [redacted] con [redacted] e [redacted] partecipano al dolore di Marialuisa, Tullio e Franco per [redacted] perdita [redacted]

[redacted] Edel Rolandi
— Torino, [redacted] maggio 1977.

Gina e Mario [redacted] addoloratissimi sono affettuosamente vicini a Maria Luisa e figli per la perdita del caro amico

[redacted] Rolandi
— [redacted], 2 [redacted] 1977.

I vecchi compagni del Liceo [redacted] piangono costernati la scom[redacted] del carissimo AMICO.

Enrico, Maria Cristina, Marisa e Giancarlo Mazzoli, Gino e Guido Bonavari partecipano al dolore della famiglia Gamba per [redacted] scomparsa del caro

Roberto Gamba
— Baldichieri d'Asti, 3 maggio 1977.

Renato e Maddalena Goria partecipano al grave lutto che ha colpito Pia e Guido.

Francesco e Renatina [redacted] unisco-no al dolore dell'am[redacted] Pier Michele.

Partecipano all'imm[redacted] di Pia, Guido, Piermichele Gamba le famiglie:
Franco Barbaro
Delfina Bassano
Elmo Bassano
Oreste Bertolino
Arturo Boano
Adele Borgnino
Sisto Borgnino
Giuseppe Bosia
Giovanni Calcagno
Luigi Cardi
Bruno Cecchin
Mario Cecchin
Alessandro Cerrato
Alfonso Cuoolla
Corrado Degrandis
Loreto Dicarlo
Gianprimo Forno
Mario Madelli
Carlo Marescotto
fratelli Mingozzi
Ruggero Mingozzi
fratelli Miroglio
Bartolomeo Mo
Emilia Mosso
[redacted] Navarese
Lorenzo Origlia
fratelli [redacted]
Mario Rebe[redacted]
Romano Rey[redacted]
Francesco Roffinella
[redacted] Rossi
fratelli Strop[redacted]
Sergio Taglia[redacted]
Ello Torchio
Cesare Velluva

E' mancato all'affetto dei suoi cari

Arturo Perino
Veterano SNIA

Addolorati l'annunciano, la moglie Maddalena Gerbino, zia, cognata, nipoti, fam. Pagliero e parenti tutti, un particolare ringraziamento al dott. Alberto Sancol. Funerale [redacted] alle 15 da via Zanellato 28.
— Venaria, 3 maggio 1977.

La zia Gerbino Gioberge, la cognata Maria Castelletti, i nipoti: Francis, Gioria, Luigina Pagliero e famiglia piangono il [redacted] ARTURO.

Luciano Cerchio e famiglia addolorati per la perdita di zio

Arturo Perino
[redacted] vicini a [redacted]
— Venaria, 3 maggio 1977.

E' mancato all'affetto dei suoi [redacted]

Andrea Corio
Premio Fedeltà Fiat

Con dolore lo annunciano: la moglie Rina Lucchetta, il figlio Mario, sorelle cognati nipoti e parenti tutti. Un particolare ringraziamento a tutto [redacted] sonale della Nuova Astanteria, largo Gottardo, per la premurosa [redacted] I funerali [redacted] luogo mercoledì 4 c. m. alle ore 14.30 nella parrocchia San Domenico Savio. La presente è partecipazione e ringraziamento.
— Torino, 2 maggio 1977.

Con esemplare, cristiana rassegnazione è mancata all'affetto dei suoi cari

[redacted]

[redacted] piangono il fratello Giovanni con la moglie Margherita, i nipoti Francesco, Olga e Giuseppe, cugini e parenti. Funerali martedì 3 corr. ore [redacted] dall'abitazione, via Carlo Alberto 24. Non fiori.
— San [redacted] Canavese, 2-5-1977.

I Gruppi Volontari Vincenziani [redacted] Piemonte partecipano con grande [redacted] pianto la scomparsa della

CONTESSA

[redacted] Gravina

Presidente [redacted]
— Torino, 30 aprile 1977.

(Segue da pagina 9)

Cristianamente è [redacted]

Mariannina Chiuminatto
[redacted]
di anni 84

La piangono i figli Giacomo con la moglie Anna e figlia Mara col marito Riccardo, Saverio con la moglie Rina e figli Roberto, Gabriele e Francesca, Martino, la sorella [redacted] e famiglia, [redacted] cognata Chiara e famiglia, nipoti, cugini e parenti tutti. La cara salma sarà benedetta in Vistrorio mercoledì 4 maggio, alle ore 15,30, proseguirà per Cintano Canavese, ove alle [redacted] 16 avrà luogo il funerale. Santo Rosario 3 maggio [redacted] 20. Un grazie particolare al dott. Ilario Franco e alla signora Ermandina Colombo.
— Vistrorio, 2 maggio 1977.

E' mancato ai suoi cari

Giacomo Brossa
[redacted]

Angosciati lo piangono: [redacted] moglie Agnese Marocco e figlia [redacted], la mamma, fratelli, sorella, suoceri, cognati, nipoti e parenti tutti. Si ringraziano il prof. Fasano e l'équipe medico-infermieristica dell'Istituto di neurochirurgia per la premurosa assistenza. Funerali mercoledì 4 corrente, [redacted] 9,45, partendo dall'abitazione, viale Cappuccini 2.
— Chieri, [redacted] maggio 1977.

La famiglia Sartorelli [redacted] unisce [redacted] dolore della fa[redacted]

La Direzione [redacted] i Dirigenti ed [redacted] Personale [redacted] S.p.A. Indesit partecipano al grave lutto che ha colpito l'ingegner Oreste Ortolani per la scomparsa della madre

Maria D'Aquila ved. Ortolani
— Torino, 2 maggio 1977.

Partecipano al dolore dell'ingegner Ortolani:
Giampiero Sevegni
Edoardo Dipietromaria
Gianalberto Filelio
Enzo Ferraresi
Narciso Rubbiani
Giuseppe Viglietti
Rolando Villasco.

L'avv. Giulio Bertocchi partecipa [redacted] dolore ed alto sdegno per [redacted] dell'

[redacted] Fulvio Croce
— Torino, [redacted] maggio 1977.

Il Consiglio [redacted] Avvocati e Procuratori di Vercelli profondamente colpito dall'infame [redacted] partecipa al lutto dei familiari e del Consiglio dell'Ordine di Torino per la scomparsa dell'

avvocato Fulvio Croce
— Vercelli, 29 aprile 1977.

La SpA Automo[redacted] Torino [redacted] bardore è in lutto per la scomparsa del vicepresidente.

Giovanni Bobbio
— Torino, 2 [redacted] 1977.

La Scuderia Automobilistica Nord Ovest partecipa al dolore della famiglia per la immatura scomparsa del socio

Giovanni Bobbio
— Torino, [redacted] maggio 1977.

I NOSTRI GIORNI

BR, UN'ESCALATI

L'ambigua evoluzione dei "commando" - In pochi anni si è passati dalla teorizzazione ai sequestri, all'omicidio - I terroristi hanno subito molte sconfitte, ma non sono stati sgominati - Tra le ipotesi: nuovi reclutamenti di emarginati, infiltrazione di provocatori o manovra per una svolta a destra

Prima impresa delle Br: l'aggressione a Macchiarini, dirigente della Sit-Siemens

SILVANO COSTANZO

Nel gennaio del '76, quando Curcio venne catturato in un appartamento di Milano, uno degli inquirenti, fra i più autorevoli, proclamò la fine imminente delle Brigate rosse. Lo aveva già annunciato, a dire il vero, pochi mesi prima, quando vicino ad Acqui venne uccisa Mara Cagol. Furono in molti a credergli, la prima e la seconda volta. L'affermazione pareva confortata da una serie a catena di arresti (oltre che dall'autorevolezza del personaggio). Loro, le Br, non si fecero praticamente vive per alcuni mesi. Poi, a Genova, l'agguato a Coco riportò bruscamente alla realtà. Da allora, fino all'uccisione dell'avvocato Croce, un lungo elenco di sparatorie, omicidi, piccoli attentati, rapimenti (Costa), dimostrarono che le Brigate fossero ancora operanti e decise.

La loro storia, cronologicamente iniziata nel '70, con gli incendi alla Sit-Siemens, sembra ben lontana dalla conclusione. Anzi, mai come ora l'organizzazione ha assunto contorni fantomatici e misteriosi, e un rinnovato alone di «inafferrabilità». Cinque anni di indagini avevano portato all'identificazione di decine di brigatisti, di covi. Si conoscevano i nomi dei capi storici, le loro origini socio-politiche. Sui giornali erano perfino comparsi documenti che illustravano la struttura organizzativa delle «Brigate», i loro metodi.

Curcio, il «capo», è diventato un po' emblema, il simbolo dell'intellettuale estremista, non molto dotato come «guerrigliero», ma che, ciò nonostante, aveva abbracciato l'ideologia della lotta armata e aveva convinto a seguirlo una piccola schiera di «pezzi illusi». Per assurdo, era un'immagine «tranquillizzante». Robin Hood, così Curcio venne definito dopo il sequestro Sossi e dopo la dal carcere di Casale, non poteva restare impunito a lungo nella sua foresta. E infatti polizia e carabinieri misero a punto sistemi antiguerriglia così «raffinati» da ridurre all'impotenza la organizzazione. O almeno, così parve quando, attraverso un minuzioso controllo dei catasti fondiari, si riuscì a individuare i covi e poi, via via, i nomi, i collegamenti. Tutto, o quasi.

Gli inquirenti parevano a ben ragione quando si dicevano soddisfatti del loro operato. Invece, è accaduto qualcosa che nessuno si aspettava: arrestati i capi, perquisiti i rifugi, le Brigate rosse e morte. Ora, non si sa chi sono, come si muovono, come si nascondono. Le indagini ricominciate quasi da zero. Forse daranno frutti tra cinque anni. Forse no. Di certo si sa soltanto che dalla «fase idealistica» i brigatisti sono passati alla guerra «tout court», dal rapimento Sossi all'omicidio di Coco. In mancanza d'altro, le tecniche antiguerriglia «raffinate» sono diventate sparatorie aperte. Al fuoco si risponde col fuoco. Le Brigate rosse uccidono e sono uccise.

I pochi arresti effettuati in questi ultimi mesi hanno fornito come unica indicazione che il vecchio nucleo di «intellettuali» è stato sostituito da proletari e sottoproletari incensurati, apparentemente passato. La azioni firmate in comune con i Nap confermano questa tesi: brigatisti, ora, si diventa anche per rabbia ed emarginazione, non solo per scelta ideologica.

E' una delle novità più interessanti, per i «brigatologi». Alcuni interpretano questa «proletarizzazione» come un adeguamento ineluttabile alla mutata realtà sociale. Altri, quelli che individuano nelle Br una funzione «provocatoria», ritengono che sia una tecnica per preparare la repressione voluta da taluni in strati sociali sempre più vasti, per aiutare il sistema nei suoi nuovi progetti.

In ciò, sono confortati dalla crescita della violenza che, oggettivamente, ha colpito il paese dal processo di criminalizzazione che, di volta in volta, ha dovuto subire il movimento degli studenti. Così, gli slogans degli Autonomi *(«Rosse, rosse, rosse, Brigate Rosse»)*, e soprattutto l'uso delle "P 38", sono serviti per coinvolgere nella "caccia all'estremista" quei gruppi e partiti che negli ultimi tempi avevano conquistato un principio di "legalità".

L'interpretazione dell'uso strumentale da destra delle Brigate rosse ha accompagnato questa organizzazione fin dalle sue prime gesta. In passato si è fatto notare come sequestri e sparatorie avvenissero proprio alla vigilia di importanti prove elettorali (referendum per il divorzio, ecc.). Ora, i sostenitori del ruolo provocatorio dei brigatisti ritengono di aver individuato legami addirittura con la mafia (sequestro Costa) e con i fascisti (Cochis, Vallanzasca, Concutelli). Da qui, il passo è breve: *«Si prepara una repressione in grande stile — dicono —. E ogni strumento è buono».*

Dalla difesa alla spietata repr

Come reagisce in Ge il «braccio armato» dell

Nella Repubblica federale "celle del silenzio" e un bunker per i Un avvocato: "La polizia fa esecuzioni sommarie" - Un ministro:

MARIO BARIONA

Per processare i membri della «Rote Armee Fraktion» (Raf) dopo l'attentato contro il giudice istruttore Stack, ucciso nell'estate del 1973 a colpi di pistola da un commando, nella Germania Federale hanno costruito un bunker speciale. Costo 4 miliardi e mezzo di lire. E' di acciaio e cemento, con vetri antiproiettile, costruito a prova di bomba, finestre con tre ingressi diversi, è controllato da impianti radar, da decine di poliziotti e da circuiti televisivi. Il tratto di cielo che lo sovrasta è spazio proibito agli aerei.

Il giornale Spiegel *si chiedeva* «se è possibile ai giudici mantenersi obbiettivi quando sono costretti a rinchiudersi in una fortezza come questa».

★

Il carcere di Stammheim. Tutti i prigionieri sospettati di appartenere al gruppo «Baader-Meinhof» sono stati sistemati in «celle silent» (inventate a Praga negli Anni 50 dal dottor Gross). Sono stanze che fanno perdere a chi vi è rinchiuso ogni riscontro temporale, di spazio e sonoro. La luce vi resta accesa in continuazione e arriva in modo da non produrre ombre. Non si ode il rumore dei passi, solo il battito del proprio cuore che il silenzio ingigantisce. Le pareti sono bianche e lucide. L'aria arriva dalla griglia di un condizionatore. Si sente soltanto, al mattino, il ronzio della lucidatrice che pulisce il linoleum. «In questo carcere — sostiene lo psichiatra *Wolfried Rasch* — quella del suicidio può anche non essere una reazione immediata, ma chiunque viva in questa situazione carceraria vi è portato col tempo».

Psichiatra del modello è un ex ufficiale medico delle «SS», lo stesso che ha suggerito di aprire il cervello di Ulrike Meinhof per vedere, prima del processo, se è o no sana di mente. Ulrike Meinhof, 42 anni, giornalista, di origine borghese, durante il processo (maggio 1976) è stata trovata morta, impiccata con un asciugamano. «Suicidio», per le autorità, «Assassinio di Stato», per i difensori, i parenti, gli amici. Dal testamento spirituale della Meinhof: «La nostra volontà di non crepare, di non lasciarci spezzare, equivale alla nostra volontà di rendere possibile l'impossibile. Il fatto che venga torturati, per quanto tempo e con quale intensità, che si riesca a sopravvivere o meno, non dipendono in modo alcuno dalle parole che noi utilizziamo per descrivere queste porcherie. Noi siamo un oggetto di consumo. Invece tutto può dipendere dalla forza organizzata, dalla forza delle proteste».

In carcere muore anche Holger Meins (novembre 1974) mentre stava facendo lo sciopero della fame, insieme ai suoi compagni. Fu costretto a forza a nutrirsi con la sonda nello stomaco e con le flebo(isi. Astrid Proll (un altro membro della «Raf») rimase per molti mesi come in Meinhof in isolamento. Arrivò al processo che era diventata come un animale. «Non più niente — no» dicono alcuni testimoni. *Tanto che sebbene imputata di omicidio, viene rilasciata. Raugermain (altro «estremista») è morto di fame: per protesta prendeva meno di 400 calorie al giorno, meno di un terzo di quelle necessarie per la sopravvivenza.*

«Sui militanti dei gruppi extraparlamentari, la polizia ha nessun pretesto legale, *dichiara A. Peter Khotjewitz, avvocato del terrorista difensore di Andreas Baader.* Compiendo esecuzioni sommarie. Ci sono stati i Petra Schalm, Thomas Weisbacher, Georg Von Rauch, quest'ultimo ucciso disarmato mentre usciva da un grande magazzino insieme con due suoi compagni».

«Lo Stato è in guerra» *dichiarato nel 1971 il ministro dell'Interno Genscher. L'apparato della polizia ingigantito* «in misura che non ha raffronti in nessun altro Paese dell'Europa Occidentale». *Contro la «Rote Armee Fraktion» si spara a vista e si crea un primo corpo speciale antiterrorismo, copiato a distanza di pochi anni dalla polizia italiana per la caccia alle «Brigate rosse». I servizi di sicurezza hanno tenuto sotto costante controllo la «Raf» ed è probabile che attraverso provocatori ed infiltrati abbiano suggerito gli obbiettivi da colpire. Centinaia di giovani vengono arrestati sotto l'accusa di far parte della «Raf» e restano per anni in attesa di processo in condizioni de-*

Ulrike Meinhof la terrorista trovata impiccata in carcere

GLI APOSTOLI

ON DI VIOLENZA

essione

rmania lo Stato

processi ai terroristi "Lo Stato è in guerra"

tenzione allucinanti.

Di fronte alle reazioni, alla proposta di modifiche del codice ■ procedura penale (novembre 1974), viene rilanciata la strategia della tensione. Si fanno circolare « notizie » di fantomatici bombardamenti a Stoccarda da parte dell'organizzazione Baader-Meinhof. La città è posta in stato d'assedio, gigantesche operazioni di polizia si sviluppano in molte città tedesche, seguite da una catena ■ arresti di presunti terroristi della « Raf ».

* *

La nuova legge sul diritto processuale passa. Stabilisce che un avvocato può ■ escluso dalla difesa ■ sia sospettato di simpatia o appoggio politico nei confronti dell'imputato che difende. Nel corso del processo sono vietate le dichiarazioni politiche. Il processo può essere celebrato anche in assenza dell'imputato ■ del suo avvocato ■ fiducia. Basta un difensore d'ufficio. La nuova legge consente ■ imputare per il reato ■ « formazione di banda criminale » chi organizza l'occupazione di case ■ scioperi « selvaggi ». Condanna a tre anni per la « diffusione di scritti favorevoli alla violenza ». Non solo per quanto riguarda l'approvazione, ma anche soltanto per chi ■ ritenga « necessaria o ineluttabile ».

Il « Radikalenerlass », decreto contro ■ radicali, permette che ■ rappresentanti dell'estrema sinistra, comunisti e, negli ultimi tempi, anche socialdemocratici di sinistra, ■ vengano assunti nei licei, nelle università, nelle scuole elementari ■ medie. Il tribunale federale amministrativo ha stabilito che basta essere iscritti al partito comunista per non poter diventare giudice, insegnante o funzionario della pubblica amministrazione.

Gli avvocati del gruppo Baader-Meinhof vengono limitati nei loro diritti e spesso destituiti d'ufficio. Alcuni sono stati addirittura arrestati in aula durante il processo. Per « complicità ».

GLI ALTRI DICONO

la Repubblica

In pri■ linea

Nessuno può ignorare il dramma che gli avvocati ■ Torino stanno vivendo in questi giorni e fare sermoni sulla pelle ■ chi ■ stato trascinato in « trincea » dalla spietata durezza dei fatti. Ma una constatazione s'impone: se il processo contro i brigatisti non potrà proseguire a Torino, difficilmente potrà esser celebrato in una altra qualsiasi Corte d'assise, e i terroristi, avendo raggiunto il risultato che ■ prefiggevano attraverso l'assassinio di Croce, saranno incoraggiati a proseguire nella lo■ sanguinosa strategia.

Gli avvocati di Torino ■ trovano dunque in prima linea di fronte al terrorismo scatenato e la loro responsabilità è grandissima.

CORRIERE DELLA SERA

Anche l'Inghilterra

Anche l'Inghilterra, dove in passato la indipendenza dei giornali era garantita dall'equilibrio dei bilanci, scivola sulla strada delle sovvenzioni più ■ meno occulte e disinteressate. E' ■ scorciatoia che vorrebbe essere indolore, presa perché nessuno ha ■ coraggio di trasformare in modo radicale sistemi ■ criteri di gestione inefficienti. Ma la vittima di questa strategia pietosa, alla fine, rischia di essere la libertà ■ stampa.

l'Unità

I panni del chierico

Ecco perché anche da questa vicenda di spettacoli televisivi traiamo conferma della nostra convinzione di sempre: che un mezzo di comunicazione indiscriminata come la Rai-tv non deve atteggiarsi secondo la logica della spaccatura ma secondo quella del pluralismo tollerante, libero ■ comunicante, libertà ■ il « Gesù » di Zeffirelli e libertà è il « Mistero buffo » di Fo; libertà, però, è anche la critica e la ■ accettazione dell'uno o dell'altro senza per questo arrogarsi il diritto — anche solo virtuale — di impedire che l'uno o l'altro raggiunga il pubblico.

Fermamente affermate e garantite queste libertà, si deve tuttavia sfuggire alla impressione (o alla pretesa) che l'Italia possa essere ridotta alla somma di Zeffirelli ■ di Fo, e che su di essi schematicamente e strumentalmente contrapposti sia ritagliabile in parti incapaci di tollerarsi ■ di dialogare. Chi pensa o desidera che così sia — quale sia il versante di appartenenza — ha ancora addosso i panni del chierico.

IL TEMPO

Avvocato in ■■■■

Negli ambienti di Soccorso Rosso, si sono avute immediate reazioni dopo l'arresto dell'avvocato Senese il quale secondo l'accusa avrebbe avuto ■ compito di agente di collegamento interno ed esterno tra i nappisti detenuti e quelli in libertà. Questo fatto è stato valutato dagli avvocati di Soccorso Rosso ■■■ una « ennesima manovra di repressione per sconvolgere il movimento ed intimidire i professionisti di Soccorso Rosso impegnati in una struttura legale che ha l'obiettivo di ostacolare la repressione dello Stato contro la sinistra di classe ■ la difesa delle frange popolari ■■■ proletarie ».

PAESE SERA

Siamo abbastanza adulti

Siamo tutti abbastanza adulti da sceglierci il canale televisivo che preferiamo. In politica, ■ cento volte di più in arte, sboccino tutti i fiori. Ai radicali il « Gesù » di Zeffirelli è parso una specie di Sandokan; in un quartiere americano invece, il giorno della programmazione del « colossal », i ladri rimasero dinanzi al video e quella sera si registrò un numero addirittura irrisorio di scippi. A ciascuno il suo. Se non vi piace un film o un libro, non è ■ ■■■ di sfogliare il codice penale, basta non votarne l'autore ■ giorno dell'Oscar o del Viareggio. Pure in tempi ■ tregenda economica, dobbiamo imparare a praticare le virtù della tolleranza e dell'antidogmatismo.

LA CITTA' DOMANDA

A proposito di Gesù

Caro signor Enget Bozzo,

lo ■■■ una qualunque, una della massa, che ha pianto domenica sera vedendo Cristo morire sulla croce: non Cristo-uomo, ■■■ Cristo-Uomo-Dio, figlio di Dio; io, sono una che ha visto la sua immagine nella fede per la fede e questa immagine era riflessa negli occhi ■ una massa piccola o grande (forse ■ apostoli sullo schermo, forse ■ gli uomini seduti davanti allo schermo), ■■■ massa che Gesù Cristo ha chiamato il nostro prossimo e i suoi fratelli.

Io spero vivamente che mi ascolterai, ti assicuro — ■ questo può servire — che ■■■ una credente « ortodossa » anche ■ mi rallegro di un Cesù che esprime le nostre ansie, le nostre angosce, ■ un « agnus Dei qui ■■■ peccata mundi », bellissima espressione che ■ traduci con l'ironico « Gesù simbolo massa ».

Il tuo articolo ■ veramente colto, elegante, raffinato: forse la prosa è un po' oscura, ma questo non importa. Il tuo Gesù è ■■■ fenomeno storico, ■■■ personaggio del «tempo che ■■■ è più» ■■■ analizzare fra pochi eruditi.

Io vorrei ■■■ permetti ricordarti ■■■ cosa, che fra tanta erudizione comprensibilmente ti è sfuggita: un brano ■■■ Vangelo (Matteo 11, 25 - Luca 10, 21, 23) « Ti ringrazio padre, Signore di tutto l'universo. Ti ringrazio perché hai voluto far co■■■ a gente povera ■ ■■■plice quelle cose che ■■■ lasciato nascoste ai sapienti ■ agli intelligenti ».

Perché non guardare Gesù negli uomini? E' Egli stesso ■ dirci (Matteo 25, 40) « Tutte ■ volte ■■■ avete fatto ciò ■ uno dei più piccoli di questi miei fratelli lo avete fatto a me ».

Ora ti saluto e ■ ringrazio perché il tuo articolo mi ha ■■■ fo l'occasione ■ riflettere.

Ciao, cordiali saluti.

Lucia Giacone - Oulx

Protesta di ■■■■■ici

Caro Direttore,

protestiamo perché la nostra testata ■■■ ha ■ alcun modo ■■■ riferito ■ convegno milanese « La donna nell'informazione », che ■ stato invece trattato in numerosi servizi ■ tutti gli altri quotidiani.

Non ci riteniamo per nulla soddisfatte dalla spiegazione offertaci e cioè che «mancava spazio». L'importanza della notizia ■ è stata minimizzata: questo ci pare segno di insensibilità ■ superficialità su un avvenimento che, avendo per protagonista la donna, riveste oggi anche un significato politico.

Ti invitiamo perciò in futuro a trattare questi argomenti con maggiore considerazione e obiettività.

Donatella Giacotto
Carla Fontana
Eleonora Bertolotto
Daniela Daniele

VILLA NOBILE del '700
MOLTO ROBUSTA
PRIMA CINTURA DI TORINO
2 piani f.t. - saloni - 12 stanze - cantine - riscaldamento centrale - arredamento dell'epoca - casa colonica.
55.000 mq di terreno piano con Parco
Viale interno monumentale
IDONEA per COMUNITA' ■ ■■■■ HOUSE
VENDE
STUDIO LISOTTO
Tel. (011) 789.132 - 780.1656

GRANDIOSO
HOTEL RISTORANTE
a 18 km da Torino
Saloni - Giochi - Dancing
Progetto di ampliamento approvato
Terreno mq 5000
con possibilità di maggior terreno
Valido per comunità organizzate
VENDE
STUDIO LISOTTO
Tel. (011) 789.132 - 780.1656

Un valido investimento immobiliare
IN ■■■ ALBERGO
modernissima costruzione, ■■■ aria condizionata filodiffusione, televisore e telefono per ogni appartamento vendiamo monocamere e bicamere arredate.
Monocamera L. 25.000.000 - reddito L. 150.000 mensili
Bicamera L. 34.000.000 - reddito L. 200.000 mensili
Massimo reddito garantito
INDICIZZATO TELEFONARE 616.766

dal 1870 TREVES
mobili - salotti d'arte
Via Cernaia 17 ang. Corso G. Ferraris

donando sangue all'
AVIS
■■■■ dire di aver salvato una vita umana

SORDITA'
vinta da PHILIPS

■■■ una grande novità: Le Protesi acustiche Philips ■ doppia ricezione, che aprono ■■■ ■■■ era ■■■ lotta contro ■ sordità. Sentirete con Philips anche i minimi sussurri in modo così chiaro e naturale che si■■■ ■■■ era stato ■■■. Se già possedete un apparecchio confrontatelo ■■■ Philips. Tutti gli apparecchi acustici Philips ■■■ stati omologati dal ministero della Sanità. Fidatevi ■ ■■■ nome conosciuto, fidatevi di Philips.
ACUSTICA VACCA
via Sacchi 16, Torino, t. 519.992

LO SPORT

Bettega, Furino e Causio dicono: "Due a zero domani sera ed il gioco è fatto,,

JUVENTUS in Eurovisione

ANGELO CAROLI

Un impegno alla volta, per carità! La Signora siede al tavolo della Coppa Uefa e «distingue». Dimentica il campionato, la classifica che le lei contempla quarantacinque punti, si spoglia di ogni ambizione che non riguardi direttamente la manifestazione internazionale evita sovrapposizioni che possano deconcentrarla. Dunque, domani con i «baschi» Per pensare all'Inter c'è tempo. Il è delicato, la posta in palio alta. disputa la prima finale di Coppa Uefa a Torino. La Juventus intende trasformare questo elemento del calendario in vantaggio pratico consistente, da garantirsi un «ritorno» in Spagna in pace e serenità. Quanti gol necessari per liquidare la pratica domani sera? chiaro che probabilità aggiudicarsi l'ambito trofeo proporzionate che Bettega e riusciranno a realizzare. I bianconeri, però, preparano il pallottoliere sognando goleade. loro si terebbero un doppietto.

Bettega, tornato a segnare con buona continuità, si appella alla classicità, tutta inglese, del due a zero: « Sarebbe un'ottima garanzia, anche se non ipoteca sicura, poiché tante ed infinite le vie del calcio. Comunque, sarà che importante non subire gol. Il a 0 ci metterebbe in posizione privilegiata, poiché al ritorno loro sarebbero costretti ad attaccare il rischio, facile da intuirsi, lasciarci il modo di colpirli di rimessa. Noi abbiamo caratteristiche tali impensierire chiunque fuori casa. Ecco perché il risultato classico di 2 a 0 lo firmerei subito».

— Juve lanciata Coppa equivale una squadra che troverebbe per strada la carica-scudetto?

« Questo un argomento che adesso tonerei. Abbiamo serie possibilità di fare il "pieno" ma carta è anche possibile fallire uno, due o tutti gli obbiettivi. cosa certa, giocheremo alla morte ogni partita fi al termine della stagione si che eventuale risultato eclatante di domani ci deconcentri e ci distolga altri obbiettivi! ».

Sulla stessa linea pensiero Beppe Furino. Il capitano è giri dopo il gol decisivo realizzato contro il Napoli nell'anticipo di sabato, però non autorizza stesso sivi ottimismi. « Sarà dura — esordisce — il test è e dovremo affrontarlo con serietà. E' troppo importante questa tap noi. Ed prima che ci ripromettiamo di vincere. verrà lo scudetto. Sarebbe assurdo, questo punto, operare una scelta. Il problema non siste ora, siamo noi a godere i posizione di privilegio. E' vero che più chances in Coppa Uefa, ma ciò non significa che a priori debbano essere attenuate te nostre ambizioni-scudetto, più che legittime dostagione cui siamo protagonisti. che il campionato è a di mano. In questo momento è più logico pensare all'Atletico ed alla Coppa Uefa. Quale risultato ci consentirebbe un ritorno tranquillo? Sono d'accordo Bettega. Mi starebbe bene due a zero pulito pulito ».

Terza campana bianconera, identico suono, Causio, barone degli «assist», pone innanzitutto lo accento sulla componente esperienza, che è servita fronte, in tutti questi anni, molteplicità impegni: « Non credo che sentiremo il peso di concentrazione per l'accumulo di ostacoli meglio di fatica mentale. Ormai abbiamo fatto callo a certe difficoltà, che diventate ordinaria amministrazione. Siamo posto mente, l'acqua e il terreno pesante sabato ci hanno danneggiato sul piano atletico. Il Bilbao forte. Perciò sono convinto, come Bettega Furino, che il 2 0 sarebbe il risultato ideale per far fronte viaggio Spagna. Per ottenere ciò, Juventus basterà ripetere gli eccezionali trenta minuti di sabato, quando abbiamo letteralmente dominato il Napoli.

Bettega, alfiere di Coppa

Dalle risposte di Bettega, Furino e Causio desume la temperatura della Signora. C'è, denominatore comune, consapevolezza evidente nei grossi mezzi a disposizione di squadra che può centrare finalmente quell'obbiettivo internazionale fallito fino ad oggi. Per quanto concerne formazione, dubbio Trapattoni dopo l'allenamento sostenuto stamane. Villar Perosa non particolari alchimie tattiche da divulgare o da proporre. Giocheranno gli undici vittoriosi sul Napoli, cioè Zoff; Cuccureddu Gentile; Furino Morini Scirea; Causio Tardelli Boninsegna Benetti Bettega. In panchina andranno Alessandrelli, Spinosi, Cabrini, Marchetti e Gori.

Per la finale

Sessanta milioni di premio

I giocatori tus riusciranno a tere Bilbao conquistando Coppa ricevere premio la di 60 milioni: cifra rà divisa fra coloro avranno giocato due match di finale.

I bianconeri finora hanno incassato cifre «differenziate» per ogni turno superato, che, naturalmente, variavano a seconda delle dell'impegno.

320 milioni

INCASSO RECORD TV SICURA

Juventus-Bilbao Eurovisione domani partita sarà ed a colori a partire dalle ore 20,30. La Juve ha il suo botteghino.

E' anche prevista la diacronaca sulla Rete 1. Per la tv la rete sarà comunicata.

La caccia al biglietto per Juventus-Athletic Bilbao è diventata ormai inutile la sede Juventus né presso rivendite è più possibile trovare un tagliando d'ingresso. Nonostante ciò ancora numerosi sono i tifosi che assediano la sede della Juventus in Galleria San Federico restando facile preda dei bagarini che ormai vendono a peso d'oro i biglietti. Il «tutto esaurito» permetterà alla Juventus di introitare circa 320 milioni di lire, un incasso record.

La Juventus frattanto ha raggiunto l'accordo con la Rai Tv per la telecronaca in diretta della partita, che andrà in onda, a colori, dalle 22,25 sulla Rete Due.

DA IERI A TORINO

Un Bilbao ambizioso e riposato

BRUNO BERNARDI

« Juventus resta la favorita ma in una doppia finale minuti, salvo code supplementari, tutto può accadere. Temo Bettega e Boninsegna nell'andata ma a Torino ci basta perdere per 2-1: potremo raddrizzare questa " positiva " sconfitta nel ritorno al " San Mamès " ». Sono le prime parole pronunciate da Koldo Aguirre, allenatore dell'Athletic, appena sbarcato squadra a Caselle ieri sera. Capelli corvini tirati con la brillantina, occhi vivacissimi, Aguirre ha assunto nella scorsa stagione la guida della compagine biancorossa. Ha 42 anni, ha militato nell'Athletic indossando sette volte la maglia della Nazionale e una nella B. Ha trascorso un decennio sotto la bandiera del club di Bilbao, poi è andato a Sabadell dove ha concluso carriera agonistica.

L'Athletic lo ha richiamato come tecnico seguendo politica di autarchia che vuole la squadra composta esclusivamente di giocatori nati nella sua terra, particolarmente nella provincia di Navarra Guipuzcoa. E' una tradizione inaugurata nel 1898, l'anno di fondazione del club che è il decano fra quelli spagnoli che sopravvive sino ai giorni nostri. Unica eccezione qualche allenatore straniero: in passato, sulla panchina si alternati il jugoslavo Pavic, il cecoslovacco Deucik, il brasiliano Martim Francisco l'inglese Ronnie Allen. Proprio alcuni studenti inglesi furono fra i fondatori del sodalizio e il « Mamès », il più antico fra quelli esistenti in Spagna, ricorda gli stadi inglesi ed appartiene al club.

L'Athletic, come la Juventus, ha mai scritto il proprio nell'albo d'oro una competizione europea. Per la prima volta nella sua storia disputa una finalissima per gli orgogliosi tifosi baschi (ne attesi un migliaio) vincere la Coppa Uefa avrebbe un significato che trascende fatto sportivo per sconfinare nella region politica e richiamare l'attenzione del governo Madrid. Molti giocatori sono politicamente impegnati. Iribar, il più famoso, è addirittura membro della « Commissione pro amnistia dei paesi baschi » ed il 24 aprile in occasione del derby con il Real Sociedad di San Sebastiano si è presentato in campo con la « Ikurrina » — bandiera nazionale basca — con su scritta la « Amnistia ahora » che significa « amnistia subito ». I biancorossi, dunque, successo in Coppa Uefa anche per valorizzare i loro ideali e la loro aspirazione all'autonomia.

Il fiero Aguirre ambizioso punta a questo prestigioso traguardo. Domenica scorsa, rischiando l'impopolarità, ha schierato a Barcellona, in campionato, contro l'Espanol una squadra imbottita di rincalzi per far riposare i titolari sfruttare la loro maggior freschezza Torino al fine di colmare il divario tecnico e esperienza esistente tra Athletic e Juventus. Ieri sera non ha annunciato la formazione ma lo farà oggi pomeriggio, dopo l'ultimo allenamento in programma al « Combi » alle 16,30. Ha condotto con sé 16 giocatori: Iribar, Lasa, Escalza, Villar, Guisasola, Goicoechea, Churruca, Irureta, Amorrortu, Rojo II, Rojo I (cioè gli undici che gioconi con Molenbeeck a Bilbao sotto lo sguardo di Bizzotto), più portiere Zeldua, difensore Maduriaga, il centrocampista Ouasderra e gli attaccanti Dani Carlos.

Trattandosi di una partita contenimento può darsi che Aguirre tenga in panchina il cannoniere Dani per inserirlo nella ripresa. Dani sarà impiegato sicuramente nel ritorno. L'Athletic una squadra capace sfoggiare il catenaccio più classico far leva sul contropiede, di lanciarsi in una frenetica offensiva. La Juventus, comunque, i mezzi per domare i « leoni baschi ».

V.A.R.TO.
vi propone
un milione
rateato in un anno
senza interessi
● per l'acquisto di una vettura usata di qualsiasi marca
● di recente immatricolazione (dal 1974 in poi)
● anche con garanzia valida al 15 luglio
V.A.R.TO.- L'USATO ONESTO
Corso Moncalieri, 13/15 - tel. 658.383
Botticelli, - tel. 285.335
AUTOCENTRO

Esposizione mobili cintura di Torino
Locali 1200 mq, giro d'affari 400.000.000 annui, forte utile dimostrabile, alloggio custode, parcheggio
cedesi 120.000.000
compresa merce - Parziale cambio immobili
Telefonare FASANO, tel. 694.180 - 694.670 - TORINO

In "Settimo ruba un po' meno„ venerdì alla tv

DARIO FO FU PROFETA DEGLI SCANDALI D'OGGI

Jenny Tamburi registra negli studi di Roma « Pic nic » insieme a Giuliana Lojodice e Aroldo Tieri. Regia, E. Trapani

Sarebbe bello, ogni venerdì, seguire i programmi di Dario Fo per constatare che rappresenta la più viva presenza del teatro contemporaneo e che improvvisazioni, satire, mimiche, nulla hanno perduto nel passaggio dalla ribalta al teleschermo. Ciò non è possibile: l'Italia provinciale e intollerante ha provocato una polemica a sensazione. Noi attendiamo purtroppo le rappresentazioni di Dario Fo in un clima di allarmismo e di sottinteso: vediamo se ha il coraggio di dire la tal cosa... scommettiamo che glisserà sulla talaltra?...

Male. Come tutti i veri artisti Fo cade nella banalità dell'attacco momentaneo, del soprassalto cronistico. Se la fa (come in Non si paga non si paga*) è perché ritiene di potere influire direttamente sulla realtà attraverso un particolare tipo di spettacolo d'intervento. Se invece ha modo di lavorare con serenità, che la fantasia gli suggerisce anticipazioni e sviluppi di fatti futuri.*

In Settimo ruba un po' meno, *programmata per venerdì, le battute scritte nel '64 hanno avuto poi sbocco nelle pagine di cronaca nera perché nel frattempo il paradosso era diventato . dire d'un cimitero che dev'essere trasferito per intero, quando proprio sui giornali abbiamo appreso che Monumentale di Milano dovrebbe essere spostato di nonnulla, 17-18 chilometri più in là? Il protagonista infine rassomiglia tanto a Lefebvre che si ravvede e prende a raccontare tutti gli scandali che l'hanno coinvolto (lui gli altri): il risultato, come ha freddamente concluso lo stesso Fo in un'intervista* Panorama *che «lui i suoi complici vengono internati in un istituto psichiatrico e lobotomizzati, mentre tutto continua prima».*

Questo e altri testi sono costati a Fo e Franca Rame decine di fermi, di querele, di interventi della p.s. (oltre a personali violenze fascisti). Che la televisione di Stato dia alla vasta platea del venerdì sera è fatto estremamente consolante. E divertente, alla buonora.

p. per.

Questa settimana segnaliamo

MARTEDI' (reteuno ore 21,30) « Che cosa successo tra tuo padre e mia madre? » film Billy Wilder — **MERCOLEDI'** (Montecarlo 21,20) « Hellgate il grande inferno », film con Sterling Hayden — **GIOVEDI'** (Reteuno 18,30) « Jazz concerto » con Gil Evans — (Retedue 20,40) « Settimo non rubare » per il teatro Dario Fo — **SABATO** (Retedue 21,50) « Help! », film con i « Beatles » — **DOMENICA** « Chiunque tu sia », sceneggiato.

dal 3 all'8 maggio

STAMPA SERA

i programm

martedì

rete uno

12,30 ARGOMENTI
Cineteca-antropologia: «Il linguaggio del corpo»
Programma condotto da Fortunato Pasqualino. Consulen- di Diego Carpitella, a cura di Franco Cimmino Guido Gola. Regia Paolo Luciani. Quinta e ultima puntata (replica)
13 — FILO
Dalla parte del consumatore
13,25 IL TEMPO IN ITALIA
13,30 TELEGIORNALE
OGGI AL PARLAMENTO
17 — PER I PIU' PICCINI
«Il libro dei racconti»; «L'ultimo dinosauro»: «La zattera» Quinto episodio
17,15 FAVOLE ESOPO
«Il cammello, l'elefante la scimmia»
17,25 QUEL RISSOSO, IRASCIBILE, BRACCIO DI FERRO (c)
«Incubi familiari»; «Emozio- al circo» (replica)
17,35 PASSAGGIO A SUD-EST (c)
Diario di viaggio fluviale
18 — ARGOMENTI (c)
Schede - archeologia: «Nascita della città»
18,30 PROGRAMMI DELL'ACCESSO
«Sport e salute»; «Il veterinario a difesa della salute umana»
19 — TG 1 - CRONACHE
19,20 ORZOWEI (c)
Quinta puntata
19,45 ALMANACCO GIORNO DOPO (c)
CHE TEMPO FA (c)
20 — TELEGIORNALE
20,40 PERICLE PRINCIPE DI TIRO con Giorgio Albertazzi (c)
22,25 IL MONDO DELLA MEZZALUNA (c)
Origini e sviluppo della civiltà dell'Islam, di Stephen Cross
Prima puntata
TELEGIORNALE
OGGI AL PARLAMENTO
TEMPO FA

rete due

12,30 VEDO, SENTO, PARLO
Rubrica di cinema
13 — TG 2 - ORE TREDICI
13,30 REGIONI
17,30 QUINTA
18 — INFANZIA OGGI (c)
18,25 DAL PARLAMENTO.
TG 2 - (c)
18,45 UN FELICE INCONTRO
Una comica H. Langdon
19,10 ALBUM
19,45 TG 2 - STUDIO APERTO
20,40 TG 2 - DIRETTISSIMA (c)
21,30 CHE COSA E' SUCCESSO TRA MIO TUA MADRE? (c)
Per il ciclo «Billy Wilder: Un guastafeste nella fabbrica dei sogni»
Film con Jack Lemmon, Juliet Mills, Clive Revill, Edward Andrews, Gianfranco Barra, Franco Angrisano, Pippo Franco, Franco Acampora
Regia di Billy Wilder

Elisabetta Pozzi con Albertazzi

mercoledì

rete uno

12,30 ARGOMENTI (c)
Schede-Archeologia: Nascita della città». Testi di Maria Pia Stinga. Regia di Giuseppe Mantovano (a cura del Dipartimento scolastico-educativo) (replica)
13 — GIOIELLI DEL SETTIMO CONTINENTE (c)
10. I corazzati
13,25 IL TEMPO ITALIA
13,30 TELEGIORNALE
AL PARLAMENTO
14,10 LINGUA TUTTI
Corso francese a di Ives Fumel e Pier Pandolfi
27ª trasmissione (replica)
17 — GIOCO CITTA'
Presenta Claudio Sorrentino
18 — ARGOMENTI
Schede-Archeologia: Magia rappresentazione». Testi di Pia Stinga. Regia di Giuseppe Mantovano
18,30 CONCERTO SINFONICO
Diretto da Wolfgang Sawallisch: Wolfgang A. Mozart
19 — TG 1 - CRONACHE
19,20 ORZOWEI (c)
Dall'omonimo romanzo di A. Manzi, Stanley Baker, Peter Marshall, Doris Kunst- Bonne Lubega, James Falkland, Robert McIntyre
Regia di Ives Allegret (6ª p.)
19,45 ALMANACCO DEL GIORNO DOPO - CHE TEMPO FA
20 — TELEGIORNALE
20,40 VIAGGIO IN II CLASSE
Nanni Loy (5ª punt.)
21,45 MERCOLEDI' SPORT
Telecronache dall'Italia e dall'estero
TELEGIORNALE
OGGI AL PARLAMENTO
CHE TEMPO FA

rete due

12,30 NE STIAMO PARLANDO
Settimanale di attualità culturali
13 — TG 2 - ORE TREDICI
13,30 EDUCAZIONE E REGIONI
17 — TV 2 RAGAZZI (c)
17,25 TRENTAMINUTI GIOVANI
18 — LABORATORIO 4
18,20 DAL PARLAMENTO
18,30 PROGRAMMI DELL'ACCESSO
19 — TG 2 - SPORTSERA (c)
19,10 IL CANTAPOSTA (c)
PREVISIONI DEL TEMPO
19,45 TG 2 - STUDIO APERTO
20,40 IL CALZOLAIO DI VIGEVANO (c)
21,55 CATTOLICI ANGLICANI:
ALLA
Vittorio De Luca e Giampiero Zizola. Regia di Antonio Bacchieri
23,45 SERGIO CENTI
IN «TUTTA ROMA»
Mario Landi

Nanni Svampa a Vigevano

venerdì

rete uno

12,30 ARGOMENTI (c)
Schede-archeologia
«Le città dei morti»
Testi di Maria Pia Stinga
Regia di Giuseppe Mantovano
(a cura del Dipartimento scolastico-educativo) (replica)
13 — OGGI LE COMICHE
Risateavalanga
«L'imitazione un complimento»
13,25 IL TEMPO IN ITALIA
13,30 TELEGIORNALE
OGGI AL PARLAMENTO
14,10 UNA LINGUA TUTTI
Corso di francese
ventiduesima trasmissione (replica)
17 — I NAUFRAGHI DEL MARY JANE (c)
«L'isola»
primo episodio (replica)
17,25 PAESE CHE VAI...
In studio Sabina Ciuffini con Piero Panza
18 — ARGOMENTI (c)
18,30 PARLIAMO DELL'ACCESSO
19 — TG 1 CRONACHE
«Nord chiama Sud, Sud chiama Nord»
19,20 ORZOWEI (c)
dall'omonimo di A. Manzi — con Stanley Baker, Peter Marshall (VIII puntata)
19,45 ALMANACCO
GIORNO DOPO (c)
CHE TEMPO FA
20 — TELEGIORNALE
20,40 PEPPER ANDERSON AGENTE SPECIALE (c)
«Gioco pesante», telefilm
Interpreti: Angie Dickinson, E. Holliman, Charles Dierkop
Regia di John Newlan
21,35 TAM TAM (c)
Attualità del TG 1
22,20 PICCOLO SLAM
di Marcello Mancini e Franco Miseria
TELEGIORNALE
OGGI AL PARLAMENTO
FA

rete due

12,30 VEDO, SENTO, PARLO
13 — TG 2 - ORE TREDICI
13,30 EDUCAZIONE REGIONI
17 — TV 2 RAGAZZI (c)
17,20 BARBAPAPA' (c)
17,30 APPUNTAMENTO
18 — DEDICATO AI GENITORI
18,25 DAL PARLAMENTO
TG 2 - SPORTSERA (c)
18,45 SETTE PIU' (c)
Fatti e giochi in diretta
PREVISIONI DEL TEMPO (c)
19,45 TG 2 - STUDIO
20,40 IL TEATRO DI DARIO FO (c)
«Settimo: ruba un po' meno»
Scritto interpretato da Dario Fo con Franca Rame — Collettivo Teatrale La Comune. Musiche Fiorenzo Carpi. Produzione a cura di Sergio Benvenuti — Coordinamento Corrado Caselli. Scene costumi Dario Fo - Regia televisiva di Guido Tosi
TG 2 - STANOTTE

Franca Rame per la prosa

sabato

rete uno

12,30 CHECK-UP
programma di medicina condotto Giorgio Conte Luciano Lombardi
13,25 IL TEMPO IN ITALIA
13,30 TELEGIORNALE
17 — APRITI SABATO (c)
Un programma in diretta Sergio Dionisi, Paolo Frajese, Carmela Lisabettini, Mario Maffucci, Franca Rampazzo e Marco Zavattini
18,35 ESTRAZIONI DEL LOTTO
18,40 LE RAGIONI DELLA
Riflessione sul Vangelo condotta mons. Piero Rossano
18,50 SPECIALE PARLAMENTO
a cura di Gastone Favero
19,20 ORZOWEI (c)
dall'omonimo romanzo A. Manzi, con Stanley Baker, Peter Marshall (Nona puntata)
19,45 ALMANACCO
DEL GIORNO DOPO
CHE TEMPO FA (c)
20 — TELEGIORNALE
20,40 BAMBOLE
NON UNA LIRA
Appunti sul teatro rivista di Costanzo, Falqui, Landi, Marchesi e Verde. Orchestra diretta da Gianni Ferrio. Coreografie Gino Landi. Scene di Cesarini da Senigallia. Costumi di Corrado Colabucci. Regia di Antonello Falqui. (Quarta puntata).
21,50 SPECIALE TG1 (c)
a cura di Arrigo Petacco
PRIMA VISIONE
presentata dall'ANICAGIS
TELEGIORNALE
CHE TEMPO FA

rete due

12,30 LE ROCAMBOLESCHE AVVENTURE DI ROBIN HOOD
13 — TG 2 - ORE TREDICI
13,30 TONDO E CORSIVO
14 — SCUOLA APERTA
14,30 GIORNI D'EUROPA
16 — MILANO:
ATLETICA LEGGERA
Pasqua dell'atleta
17 — SECONDA VISIONE
18,30 SUPERMIX
19,10 ESTRAZIONI DEL LOTTO
19,15 SABATO SPORT (c)
PREVISIONI TEMPO (c)
19,45 TG 2 - STUDIO APERTO
20,40 LA MIA VITA (c)
dal romanzo di A.P. Cechov.
21,50 AIUTO! (c)
Quattro film di Lester: «Il piacere della fantasia». Presentazione di Nedo Ivaldi. Film. Regia Richard Lester. Interpreti: John Lennon, Paul Mc Cartney.

John Lennon film

ni televisivi

dal 3 all'8 maggio

giovedì

rete uno

12,30 ARGOMENTI (c)
schede-archeologia « Magia rappresentazione ». Testi Maria Pia Stinga. Regia di Giuseppe Mantovano (a cura del Dipartimento scolastico-educativo) (replica)
13 — FILO DIRETTO
Dalla parte del consumatore
13,25 IL TEMPO IN ITALIA
13,30 TELEGIORNALE
AL PARLAMENTO
15 — TAVERNELLE: CICLISMO
« Giro della Toscana ». Siracusa: « Torneo internazionale pallanuoto »
17 — I PIU' PICCINI (c)
magiche storie di gatto Teodoro « Il mulino forno ». Un programma di Peter Firmin
17,15 MIO E MAO (c)
in « Il castoro ». Animazioni in plastilina
17,20 PROPOSTA
« Dalla parte consumatore » a cura di Antonio Bruni e Giampaolo Taddeini
18 — ARGOMENTI (c)
schede-archeologia - « Le città dei morti ».
18,30 JAZZCONCERTO
Evans. Presenta Franco Fayenz. Regia di Fernanda Turvani
19 — TG 1 - CRONACHE
19,20 ORZOWEI (c)
dall'omonimo romanzo di A. Manzi. Con Stanley Baker, Peter Marshall (settima puntata)
19,45 ALMANACCO
GIORNO DOPO (c)
CHE TEMPO FA (c)
20 — TELEGIORNALE
20,40 SCOMMETTIAMO?
Gioco premi presentato da Mike Bongiorno
21,45 NIXON STORY (c)
con interviste in esclusiva all'ex-presidente americano
TELEGIORNALE
OGGI AL PARLAMENTO
TEMPO FA

due

12,30 VEDO, SENTO, PARLO
Rubrica vita musicale
13 — TG - TREDICI
13,30 IL MESTIERE DI RACCONTARE
17 — TV RAGAZZI (c)
17,35 SATURNINO FARANDOLA
con Daria Nicolodi e Mariano Rigillo
18 — DEDICATO AI GENITORI
18,25 DAL PARLAMENTO
TG - SPORTSERA (c)
18,45 I FARMACI
19,10 LE STRISCE DEL DIAVOLO
PREVISIONI DEL (c)
19,45 TG - APERTO
20,40 SUPERGULP! (c)
21,15 L'OSPITE
Telefilm, presentato da Alfred Hitchcock (replica)
22 — TESTIMONI OCULARI
Susanna Agnelli, « Una ragazza degli Anni 30 ». Seconda parte
TG 2 - STANOTTE

Dawn Addams da Montecarlo

domenica

rete uno

11 — Dalla chiesa di San Paolo in Casale Monferrato (Alessandria): MESSA
11,55 RICERCA ED ESPERIENZE CRISTIANE
12,15 A COME AGRICOLTURA
A cura di Giovanni Minoli
Regia di Aldo Bruno (parz. c)
13-14 TG L'UNA - Quasi un rotocalco per la domenica
13,30 TG 1 - NOTIZIE
14-19,50 DOMENICA IN...
IN... APERTURA
14,05 NOTIZIE SPORTIVE
14,15 IN... SIEME
14,30 DISCO RING
15,10 IN... SIEME
15,20 ATTENTI A QUEI DUE (c)
« Uno come me », serie telefilm con Tony Curtis e Roger Moore
16,10 IN... SIEME
16,20 NOTIZIE SPORTIVE
16,30 A MODO MIO
17,30 IN... SIEME
17,45 90° MINUTO - Prima edizione
18,10 IN... SIEME
18,15 CAMPIONATO ITALIANO CALCIO - Cronaca registrata di un tempo di una partita di serie B
18,55 90° MINUTO
19 — IN...
CHE FA (c)
20 — TELEGIORNALE
20,40 CHIUNQUE TU SIA
Originale televisivo di Enrico Roda, con Giuseppe Pambieri, Maria Grazia Spina, Paola Pitagora, Giampiero Albertini, Magda Mercatali, Fabrizio Capucci
Regia Mario Foglietti
Seconda puntata
21,50 LA DOMENICA SPORTIVA (c)
Cronache filmate commenti sui principali avvenimenti della giornata, a cura di Tito Stagno. Regia di G. Nicastro
22,50 PROSSIMAMENTE
NOTIZIE DEL TG 1
CHE FA

rete due

12,30 QUI CARTONI ANIMATI
« Il gorilla Lilla » (c); « Totte medico » (c).
13 — TG2 - ORE TREDICI
13,30-17,45 L'ALTRA DOMENICA
Nel del programma:
13,30 « Corrispondenze di spettacolo in Italia all'estero » (c)
14 — Collegamento in diretta da Roma: Concerto di musica leggera ed esibizioni di ginnastica artistica in piazza Navona (c).
15,10 Lo sport in diretta.
17,45 PROSSIMAMENTE:
PROGRAMMI SETTE SERE
18,05 GLI INAFFERRABILI
ARIA DI FAMIGLIA
20,40 MITZI GAYNOR E I SUOI MAGNIFICI CENTO (c)
21,35 TG2
« Il documento della settimana », a di Ezio Zefferi.
22,30 TG2 - STANOTTE
22,45 SORGENTE DI VITA

Maria Grazia Spina alle 20 e 40

TV ESTERE

svizzera

MARTEDI' — Ore 8,10: **Telescuola** (c); 10: **Telescuola** (c) (replica); 18: **Per i giovani**; 18,55: **Il tiro - nel tradizione** (c); 19,30: **Telegiornale** (c); 19,45: **Chi è di scena** (c); 20,15: **Il regionale** (c); 20,45: **Telegiornale** (c); 21: **L'avventuriero** (c); 22,45: **Oggi Camere federali** (c); 23,50: **Telegiornale** (c).

— Ore 18: **Per i** (c); 18,55: **Incontri** (c); 19,30: **Telegiornale** (c); 19,45: **Argomenti** (c), fatti e opinioni d'attualità, a cura di Silvano Toppi; 20,45: **Telegiornale** (c); 21: **Medicina oggi** (c), l'alcolismo; 22,10: **federali** (c); 22,15: **sport** (c), campionati mondiali di hockey su ghiaccio; 23,30: **Telegiornale** (c).

GIOVEDI' — Ore 8,10: **Telescuola** (c); 10: **Telescuola** (c), replica; 18: **I ragazzi** (c); 18,55: **Un libro di successo** (c), telefilm della serie «Un detective in pantofole»; 19,30: **Telegiornale** (c); 19,45: **Il mondo in cui viviamo** (c), il computer; 20,15: **Qui Berna** (c), a cura di Achille Casanova; 20,45: **Telegiornale** (c); 21: **Reporter** (c), settimanale d'informazione; 22: **I grandi dello spettacolo** (c), incontro con Ella Fitzgerald; 22,45: **Telegiornale** (c).

VENERDI' — Ore 18: **Per i ragazzi** (c); 18,55: **Divenire** (c), i giovani nel mondo del lavoro; 19,30: **Telegiornale** (c); 19,45: **Casacosi** (c), notizie idee per abitare, a di Peppo Jelmorini; 20,15: **Il regionale** (c), rassegna di avvenimenti della Svizzera italiana; 20,45: **Telegiornale** (c); 21: **La pesca miracolosa** (c), dal di Guy De Pourtales; 22: **Campionati mondiali di hockey su ghiaccio** (c); 23,30: **Telegiornale** (c).

SABATO — Ore 17,10: **Per i ragazzi** (c); 18: **Scatola musicale** (c); 18,30: **Il predatore** (c), telefilm; 18,55: **Sette giorni** (c); 19,30: **Telegiornale** (c); 19,45: **Estrazione del Lotto svizzero a numeri** (c); 19,50: **Il Vangelo di domani** (c); musicale (c); 20,10: **Scacciapensieri** (c), disegni animati; 20,45: **Telegiornale** (c); 21: **Gran Premio Eurovisione della canzone** (c); 23: **Telegiornale** (c); 23,10: **Sabato sport** (c).

capodistria

— Ore 19,30: **Odprta meja - Confine aperto**; 20: **L'angolino dei** (c); 20,15: **Telegiornale** (c); 20,35: **I soliti ignoti**, film; 21,45: **Temi attualità**; 22,45: **Telesport**

MERCOLEDI' — Ore 19,55: **L'angolino dei ragazzi** (c); 20,05: **Telesport** (c): Calcio: Finale Coppa Uefa. Nell'intervallo: **Telegiornale** (c); 21,55: **E le stelle stanno guardare** (c), sceneggiato dall'opera omonima Archibald Joseph Cronin - Il pane quotidiano (seconda puntata); 22,50: **Telesport** (c): Hockey su ghiaccio: Campionati mondiali

GIOVEDI' — 19,55: **L'angolino dei ragazzi** (c); 20,15: **Telegiornale** (c); 20,35: **Passaggio a Bahama** (c), film drammatico con Madeleine Carrol e Sterling Hayden. Regia Edward H. Griffith; 21,55: **Cinenotes** (c), Il Montenegro, documentario; 22,25: **20 minuti con...** (c), spettacolo musicale

VENERDI' — Ore 19,55: **L'angolino dei ragazzi** (c); 20,15: **Telegiornale** (c); 20,35: **donna di sabbia**, film con Eigia Okada e Nyodo Kishida. Regia di Hiroshi Tashigahara; 22,05: **Telesport** (c): Hockey su ghiaccio: Campionati mondiali

— Ore 19,30: **L'angolino dei ragazzi** (c): La scimmia bianca; 20,15: **Telegiornale** (c); 20,35: **L'ultimo Mohicani** (c), sceneggiato; 21,30: **L'ora delitto** (c): L'uomo che bombardò Belgrado; 22,45: **Il processo dei veleni** (c), film

montecarlo

MARTEDI' — Ore 18,15: **Un peu d'amour, d'amitié et beaucoup de musique**; 19,10: **Cartoni animati**; 19,30: **Shopping**; 19,40: **A come Automobile**; 19,50: **Il barone**, telefilm; 20,45: **Monte-Carlo sera**; 20,50: **Notiziario**; 21,20: **d'estate**, film; 22,55: **Oroscopo di domani**

MERCOLEDI' — Ore 18,15: **Un peu d'amour, d'amitié et beaucoup musique**; 19,10: **Cartoni animati**; 19,30: **Shopping**; 19,50: **Stop ai fuorilegge: « La cara Janine »**, telefilm con Roger Moore; 20,45: **Monte-Carlo sera**; 20,50: **Notiziario**; 21,20: **Hellgate, il grande inferno**, film drammatico con Sterling Hayden Joan Leslie. Regia di Charles Marquis Warren; 22,55: **Oroscopo di domani**

GIOVEDI' — Ore 18,15: **Un peu d'amour, d'amitié et beaucoup de musique**; 19,10: **Cartoni animati**; 19,30: **Shopping**; 19,50: **Ragazze in blu: « La moglie gelosa »**, telefilm; 20,15: **Il padre sposa: « Il vestito cerimonia »**, telefilm; 20,45: **Monte-Carlo** 20,50: **Notiziario**; 21,20: **077 Larry, agente segreto**, film avventuroso con Eddie Constantine e Dawn Addams. Regia di Alvin Rakoff; 22,55: **Oroscopo di domani**

VENERDI' — Ore 18,15: **Un peu d'amour, d'amitié beaucoup de musique**; 19,10: **Cartoni animati**; 19,30: **Shopping**; 19,40: **Puntosport**; 19,50: **Telefilm**; 20,45: **Monte-Carlo sera**; 20,50: **Notiziario**; 21,20: **Eroi senza patria**, film avventuroso con John Wayne Ruth Hall. Regia Armand Schafer; 22,55: **Oroscopo di domani**

SABATO — Ore 18,15: **Un peu d'amour, d'amitié beaucoup musique**; 19,30: **Cartoni animati**; 19,50: **Medical Center**, telefilm; 20,45: **Monte-Carlo sera**; 20,50: **Notiziario**; 21,20: **Chiedi perdono me**, film western; 22,55: **Oroscopo di domani**

STAMPA SERA

programmi della radio

radio uno

martedì

6 — Stanotte, stamane
7,20 Lavoro flash
7,30 Stanotte, stamane
8,40 Ieri al Parlamento
8,50 Clessidra
9 — Voi ed io
10 — Controvoce - Gli speciali del GR 1
10,35 Voi io
11 — Infortunio sul lavoro
11,30 Tu vuo' fa l'americano
12,10 Qualche parola al giorno; Asterisco musicale
12,30 Una Regione alla volta
13,30 Musicalmente
14,05 Come vivevamo
14,20 C'è poco da ridere
14,30 Pi greco
15,05 Librodiscoteca
15,45 Primo Nip
18,30 Non tutt'oro
19,10 Ascolta, si fa
19,15 I programmi della sera; Immaginare Paesi
20,30 Jazz dall'A alla
21,05 Concerto sinfonico La voce della poesia
23,15 Buonanotte

mercoledì

6 — Segnale orario - Stanotte, stamane
7,20 Lavoro
7,30 Stanotte, stamane (2ª parte)
8,40 Ieri al Parlamento
8,50 Clessidra
9 — Voi (1ª parte)
10 — Controvoce
10,35 Voi ed io (2ª parte)
11,30 Rivista rivisitata
12,10 Qualche parola al giorno - Asterisco musicale
12,30 Una Regione alla volta
13,30
14,05 La grammatica per pen-
14,20 C'è poco da ridere
14,30 Radiomurales
15,05 Peccati musicali
15,45 Primo Nip
18,30 Se i carbonari fossero stati anche cantautori
19,10 Ascolta,
19,15 I programmi della sera - Giochi per l'orecchio
20,30 Lo spunto
21,05 Verranno te sull'aree...
22 — Lingue tagliate
22,30 Data di nascita
23,15 Buonanotte

giovedì

6 — Segnale orario - Stanotte, stamane (1ª parte)
7,20 Lavoro flash
7,30 Stanotte, stamane (2ª parte)
8,40 Ieri Parlamento
8,50 Clessidra
9 — Voi ed io (1ª parte)
10,35 Voi ed io (2ª parte)
11 — L'opera in 30 minuti
11,30 Sorridiamo in musica
12,10 Qualche parola al giorno - Asterisco musicale
12,30 Caro papà
13,30 Musicalmente
14 — Grl flash
14,05 Visti da noi
14,20 C'è poco da ridere
14,30 Contropoesia
15 — Grl flash
15,05 Chiavé di lettura
15,45 Primo Nip (1ª parte)
16 — Grl flash
18,30 Non è tutt'oro
19,10 Ascolta, si fa sera
19,50 Il canto corale
20,20 Quel giorno lì
21 — Grl flash
21,05 Musica leggera
22,10 Operette
23 — Grl
23,15 Buonanotte

venerdì

6 — Segnale orario - Stanotte, stamane (1ª parte)
7,20 Lavoro flash
7,30 Stanotte, stamane
8,40 Ieri Parlamento
8,50 Clessidra
9 — Voi io
10 — Controvoce Gli speciali del GR 1
10,35 Voi ed io
11 — Un film, la sua musica
11,30 Chi dice donna...
12,10 L'altro
13,30 Musicalmente
14,05 La stampa femminile
14,30 Facimme 'o jazz
15,05 Scrittori sotto accusa
15,45 Primo Nip
18,30 Se i carbonari fossero stati anche cantautori
19,10 Ascolta, si fa
19,15 I programmi Storia d'Italia
19,50 Due ruote una chitarra
20,30 Una regione alla volta
21,05 Il Corriere dell'Opera
22,05 Il pomeriggio del signor Andesmas
23,15 Buonanotte

sabato

— Segnale orario - Stanotte, stamane (1ª parte)
7,20 Qui parla il
7,30 Stanotte, stamane (2ª parte)
8,40 Ieri al Parlamento
8,50 Clessidra
9 — Voi ed io (1ª parte)
10,35 Voi ed io (2ª parte)
11 — Venticinque e lì dimostra
12,10 L'altro suono
13,30 Show-Down
14,30 E pensare che ci piace il jazz
15,05 Fine settimana
16,05 Archi in vacanza
17,15 Estrazioni del Lotto
17,20 L'età dell'oro
18,30 Dodici note, dodici segni
19,10 Ascolta, si fa
19,15 I programmi della Microsolco in anteprima
20 — L'autoritratto di Jan Vermeer
20,30 Soft musica
20,50 La sonnambula, di Vin- Bellini
23,05 Buonanotte dalla Dama di cuori

domenica

6 — Risveglio musicale
6,30 Giorno di festa
7,35 Culto evangelico
8,40 La vostra terra
9,10 Il mondo cattolico
9,30 Messa
10,20 Itineradio
11,30 Papaveri papere
12 — Cabaret di mezzogiorno
13,30 Perfida Rai
14,45 Prima
15,15 Radiouno per tutti
15,40 Mille bolle blu
16,10 Carta bianca - Dagli studi dagli stadi
16,50 Tutto il calcio minuto per minuto
18,30 Carta bianca (2)
19,15 Ascolta si fa
19,20 I programmi della sera: la tragedia di Christophe
21,10 Show Down
22 — Jazz oggi
23,05 Buonanotte dalla dama di cuori

GIORNALI RADIO UNO — Ore 7; 8; 12; 13; 14; 15; 17; 21; 23

radio due

martedì

6 — Un altro giorno
7,55 Un altro giorno
8,45 Anteprimadisco
9,32 Dracula
10,12 Sala F
11,32 I bambini si ascoltano
11,56 Canzoni per tutti
12,30 Radiogiorno
12,45 Radiolibera
13,30 Radiogiorno
13,40 Romanza
14 — Trasmissioni regionali
15 — Tilt
15,30 GR2 Economia
15,45 Qui Radiodue
16,30 Per i
16,37 Qui Radiodue
17,30 Speciale
17,55 Folk e non folk
18,30 Radiosera
18,33 Radiodiscoteca
19,30 Radiosera
19,50 Supersonic
21,30 Beethoven
22,45 Discoforum

mercoledì

6 — Più di così (replica)
6,30 di Radiomattino
7,30
8,30 Radiomattino
8,45 Cinquant'anni d'Europa
9,30 Notizie
9,32 Dracula (18ª puntata)
10 — Speciale GR
10,12 Sala F
11,30 Notizie
11,32 Canzoni per tutti
12,10 Trasmissioni regionali
12,30 Radiogiorno
12,45 L'ordine della giarrettiera
13,30 Radiogiorno
13,40 Romanza
14 — Trasmissioni regionali
15 — L'inglese in canzonetta
15,30 GR 2 Economia
15,45 Qui Radiodue (1ª parte)
16,30 Per i ragazzi
16,37 Qui Radiodue (2ª parte)
17,55 Il primo e l'ultimissimo
18,33 Radiodiscoteca
19,30 Radiosera
19,50 Il convegno dei cinque
20,40 Né di venere, né di marte
21,29 Radio 2 Ventiunoeventinove
22,30 Radionotte

giovedì

6 — Un altro giorno (1ª parte)
7,55 Un altro giorno (2ª parte)
8,45 Facile
9,30 Gr2 - Notizie
9,32 Dracula (19ª puntata)
10 — Speciale Gr2
10,12 Sala F
11,30 Gr2 - Notizie
11,32 Canzoni tutti
12,10 Trasmissioni regionali
12,45 Radiolibera
13,40 Romanza
14 — Trasmissioni regionali
15 — Tilt
15,30 Gr2 - Economia
15,45 Qui Radiodue (1ª parte)
16,30 Gr2 - Per i ragazzi
16,37 Qui Radio 2 (2ª parte)
17,30 Speciale Gr2
17,55 Anteprima disco
18,30 Notizie di Radiosera
18,35 Fuori Sanco
18,56 Radiodiscoteca
19,30
19,50 Palazzo Labia
20,25 Supersonic
21 — Antigone, J. Anouilh
22,30 Radionotte
22,45 Antologia operistica

venerdì

6 — Un altro giorno
7,55 Un altro giorno
8,30 Radiomattino
8,45 Film jockey
9,30 GR - Notizie
9,32 Dracula (20ª puntata)
10,12 F
11,32 Anteprima Radio 2
12,10 Trasmissioni regionali
12,45 Il racconto del venerdì
13 — Giro del mondo
13,40 Romanza
14 — Trasmissioni regionali
15 — Sorella Radio
15,45 Qui Radiodue
16,37 Qui Radiodue
17,55 Big
18,30 Notizie di Radiosera
18,33 Big music
19,30 Radiosera
19,50 Supersonic
21,29 Radiodue - Ventunoe29
22,30 Radionotte
23,15 Decima musa

sabato

6 — Un altro giorno (1ª parte)
7,55 Un altro giorno (2ª parte)
8,30 Radiomattino
8,45 Sabato musica
9,32 Edizione straordinaria
10,12 Senza parole
11 — Edizione straordinaria
11,30 Notizie
11,32 Toh! Chi risente
12,10 Trasmissioni regionali
12,30 Radiogiorno
12,45 Radiotrionfo
13,30 Radiogiorno
13,40 La voce di Shirley Verrett
14 — Trasmissioni regionali
15 — Cori da tutto il mondo
15,30 Economia
15,45 Musica allo specchio
16,30 Per i ragazzi
16,37 Operetta ieri e oggi
17,25 Estrazioni del lotto
17,55 mi insegna
18 —
18,30 Radiosera
19,50 Si per ridere
21 — I concerti Roma
22,15 Musica night
22,30 Radionotte
22,45 Paris chanson

domenica

6 — Domande a radio 2
6,24 Bollettino del mare
7,55 Domande a radio
8,15 Oggi è domenica
8,45 Esse Tv
9,35 Più così
11 — Radiotrionfo
12 — GR 2 - Anteprima sport
12,15 Recital
13,40 Colazione sull'erba
14 — Supplementi di vita regionale
14,30 no stop
15 — Di quella pira
15,30 Canzoni di serie A
16 — Domenica sport
17 — Disco azione
18 — Domenica sport
18,55 La di
19,15 Canzoni di serie A
19,50 Opera '77
20,50 Radio 2 settimana
21 — Radio 2 ventunoeventinove
22,45 Buonanotte Europa
23,29 Chiusura

GIORNALI DUE — Ore 6,30; 7,30; 8,30; 9,30; 10,30; 11,30; 12,30; 13,30; 15,30; 16,30; 18,30; 19,30; 22,30

radio tre

martedì

6 — Quotidiana
8,45 Succede in
9 — Piccolo concerto
9,40 Noi, voi, loro
11,25 Noi, voi, loro
11,55 Come perché
13 — Disco club
15,15 Cultura
17 — Il monologo
17,30 Spazio tre
18,15 Jazz giornale
19,15 Concerto della
22 — Come gli altri la pen-
22,20 Musicisti italiani

mercoledì

6 — Quotidiana - Radiotre
8,45 Succede in Italia
9 — Piccolo concerto
9,40 Noi, voi, loro
10,55 Musica operistica
11,55 Come e perché
13 — Disco club
— Pomeriggio musicale
17 — Nell'Europa barocca
17,45 La ricerca
18,15 Jazz giornale
20 — Pranzo alle otto
21 — I concerti Napoli
21,35 Idee e fatti della musica
22,25 La ricerca

giovedì

6 — Quotidiana Radiotre
8,45 Succede in Italia
10,55 Musica operistica
11,25 Noi, voi, loro (2ª parte)
11,55 Come e perché
12,10 Long playing
13 — Disco club
14 — Pomeriggio musicale
15,30 Un certo discorso...
17 — I mali dei grandi
17,45 La ricerca
18,15 Jazz giornale
19,15 Concerto della
20 — Pranzo alle otto
20,45 Giornale Radiotre

venerdì

9 — Piccolo concerto
9,40 Noi, voi, loro
10,55 Musica operistica
11,25 Noi, voi, loro
12,10 Long playing
13,45 Giornale Radiotre
14 — Quasi fantasia
15,30 Un certo discorso...
17 — La letteratura le idee
17,20 Intervallo musicale
17,30 Spaziotre
18,15 Jazz giornale
20 — Pranzo alle otto
21 — I Concerti di Milano
21,30 Copertina

sabato

6 — Quotidiana
8,45 Succede in Italia
9 — La stravaganza
9,30 Tutte le carte in tavola
12 — La parte d'ombra
13 — Intermezzo
14 — Concerto sinfonico
15,15 Cultura
15,30 Oggi domani
16,55 Club d'ascolto
19,15 Concerto della
19,45 Rotocalco parlamentare
20 — Pranzo alle otto
20,45 Giornale
21 — Macbett, di E. Ionesco

domenica

8,45 Succede in Italia
9 — La stravaganza
9,30 Domenicatre
10,15 Strawinski
10,55 tempo e i giorni
11,45 Strawinski
13 — Strawinski
14,45 Agricolturatre
15,30 Oggi domani
16,15 Strawinski
17 — Invito all'opera: Madama Butterfly
20,05 Maschile e femminile
20,20 Concertino
21 — Jephta di Haendel

GIORNALI TRE — Ore 6,45; 7,45; 10,45; 13,45; 20,45.

Radice (per ora) pensa al Milan

IGNORARE LA JUVE MOTTO DEL TORINO

BEPPE BRACCO

Un quarto d'ora prima che la partita cominciasse, era con Radice nel corridoio degli spogliatoi dell'Olimpico. Stava per salire in tribuna mentre a in panchina. La sul volto dell'allenatore del Torino notevole: da pato d'ore — dopo la rituale visita al di gioco (con i laziali che urlavano altrettanto rituali insulti agli ospiti) — Gigi solo con i suoi problemi, cercando tensione momenti più per un allenatore di calcio, quelli che precedono la partita. Anco per tre domeniche, poi finalmente potrà respirare, magari domenica con i bambini, tutti altri papà. A questo punto, ovviamente, non chiede esibizione alla sua squadra, semplicemente si aspetta i giocatori rie a stringere i denti.

Un campionato come questo c'è mai stato e probabilmente non ripeterà. Logico che la tensione lasci il segno. Vincerlo sarà un grosso titolo di merito per Torino e Juventus, focchi a chi tocchi. Anzi, si può già dire che a questo punto l'hanno vinto entrambi, in qualsiasi modo vadano le cose. Ovvio che questa platonica nazione non contenta i — altrettanto sarà per i bianconeri — e quindi si guarda avanti. Radice ha già detto tempo che il campionato si deciderà con la sfida di domenica alle milanesi. Cadute piuttosto basso — la situazione del Milan è addirittura tragica — non resta loro che la soddisfazione — relativa, molto relativa — di essere arbitre dello scudetto.

Stavolta il Torino gioca in casa, il compito più difficile spetta alla Juventus impegnata a San Siro contro l'Inter. «Ma guai a guardare quello che fanno i bianconeri — commentano in granata — noi dobbiamo cercare di vincere sempre, preoccuparci loro. Battere il Milan, possibile. Fare il risultato a Foggia ed aspettare l'ultima partita in casa contro il Genoa. Se a quel punto fossimo alla pari le probabilità sarebbero tutte per noi».

Il Torino a Roma ha perqualche colpo. Grossa prova di carattere, pelo di occasioni fallite per pochissimo, Zaccarelli che sostiene che Pulici gli ha respinto il pallone oltre la linea. «I soliti arbitri...» ha commentato acidamente qualcuno, alludendo anche al fatto che Furino avrebbe segnato il gol contro il Napoli in posizione di netto fuorigioco. Sono tesi che non hanno senso e Radice infatti interviene prontissimo: «Per carità, non facciamo del vittimismo! Non è nel mio carattere ed sempre cercato di evitarlo, da quando sono arrivato al Torino. I giocatori lo si regolano conseguenza». In questo momento delicato sarà bene che si continui a ragionare in questo modo, cercare cavilli o interpretazioni assurde che creano soltanto nervosismo. Radice vuole una squadra tranquilla ed ha ragione. Meno gente assedia i giocatori, meglio è. Il campionato è diventato una faccenda troppo delicata perché sia tempo per certe manifestazioni. Zaccarelli e Graziani, infortunati all'Olimpico, danno qualche preoccupazione per la partita contro il Milan. Ecco un motivo di preoccupazione reale, da caffè. Il resto silenzio, almeno così dovrebbe.

Salvadori, gran finale

Torneo al Cenisia

Ricordando Casalbore

Scatta questa sul «glorioso» via Cesana l'ottava edizione Trofeo Casalbore giovani calciatori. La manifestazione, organizzata dallo Sport Cenisia vede quest'anno la partecipazione squadre, torinesi l'Albese, gironi.

Il torneo voluto dalla Renato Casalbore, il fondatore di «Tuttosport» perito nella tragedia Superga, questi otto anni d'importanza punto inserirsi più importanti manifestazioni calcio giovanile città, il maggior numero vittorie colto dal Torino, si in edizioni, vittorie appannaggio della e una di Genoa Cenisia.

Anche quest'anno riproporrà il solito duello Juve-Toro, visto le altre partecipanti sembrano in grado impensierire le «big» del calcio torinese nemmeno a livello giovanile. All squadre cercheranno impedire il derby finale? La maggior candidata è proprio squadra organizzatrice, il Cenisia, mentre quarta serie, l'Albese, la grossa incognita vigilia.

dunque si comincia: alle 21 apre le ostilità Ju Paradiso; seguirà il Torino (alle 22) opposto al un allettante.

Il torneo proseguirà la sua eliminatoria giovedì e domenica, per con e finali la prossima settimana.

g. e.

Ho sognato
di comprare un appartamento
all'Isola d'Elba
per avere una base-vacanza
nel Mediterraneo.

Con una nuova forma di proprietà
con 5 milioni in tutto.

Multiresidence anche in Costa Smeralda Porto Cervo, nell'Isola d'Elba a Marina di Campo, nelle Alpi occidentali a Prato Nevoso e Sauze d'Oulx.

Multiresidence S.p.A.
- via Fiasella
580.868/588.207
Uffici di zona:
- tel. 475.7684/480.270
TO - (011)
- tel. (02) 807.052/861.565
BO - tel. (051) 223.911
- tel. (041)
- tel. (0831) 29.849/27.665

Multiresidence
è un sogno ad occhi ben aperti.
Un sogno che ti offre una vera alternativa alla seconda casa, quella per le vacanze, ed al soggiorno in albergo, divenuti ormai antieconomici. Per ricevere, senza alcun impegno, materiali illustrativi riguardanti le diverse operazioni della Multiresidence S.p.A., inviate il presente tagliando a: Multiresidence S.p.A. - C.P. 584 - Genova.

Cognome
Nome
Indirizzo
Città Prov. Cap.
Tel.
SS/A

Basket oggi in tv

TEKSID-GEAS di tutti i colori

GIORGIO BARBERIS

Questa volta non c'è bisogno né di bande, né di concorsi tra il pubblico: l'odierno posticipo di campionato che vede opposte Teksid Geas rappresenta sé un richiamo tale cui non ha potuto fare a di sottrarsi neppure l'ente televisivo che per l'occasione effettuerà addirittura la prima trasmissione a colori di partita pallacanestro femminile.

I motivi di questa sfida — una sfida in cui avrebbe potuto essere in palio addirittura lo scudetto se le torinesi non fossero incappate in alcune giornate balorde dopo le sconfitte contro le stesse sestesi nel girone d'andata — sono evidenti: le di Gonzales puntano a bissare il successo ottenuto nella prima fase del campionato per dimostrare che il «mostro» poi così brutto come lo si dipinge. Ossia le ragazze di Sesto pur rappresentando un complesso molto forte, non sono poi così imbattibili invece sembrerebbe dimostrare la loro posizione in classifica, che ancora conserva — relativamente alla poule-scudetto — lo zero nella casella delle sconfitte.

Circondata dal grande entusiasmo non solo dei tifosi, ma soprattutto dai dirigenti, Teksid punta ad un risultato di prestigio che tornerebbe assai utile per convincere i più restii che — magari facendo qualche piccolo sforzo economico — assicurarsi un'altra grossa giocatrice potrebbe permettere alla squadra di puntare decisamente quello scudetto, che illogico pensare potesse già arrivare quest'anno.

La partita tra Teksid Geas si giocherà nella palestra Fiat via Guala con inizio alle 15,15 e tv in diretta. Nell'intervallo fra il primo secondo tempo arriverà la premiazione del concorso indetto in occasione dell'ultima partita casalinga tutti gli spettatori. Tre erano le domande e quasi duemila state le cartoline di risposta giunte alla Società. Soltanto 49, però, avevano tutte tre le risposte esatte. Ed oggi sapremo dunque anche il nome del fortunato ed abile vincitore.

RALLY DI NUOVA ZELANDA

Alen recupera In testa 3 Fiat

131 [illegible] protagonista [illegible] seconda tappa

AUCKLAND — Le Fiat Abarth - 131 Rally - hanno dominato anche la seconda tappa del rally della Nuova [illegible]landa, le nelle dieci prove speciali hanno ulteriormente consolidato la loro posizione in vetta alla classifica. Primo [illegible] sempre Fulvio Bacchelli, che precede di tre minuti il compagno di squadra Lampinen. Oltre al triestino e al finlandese, [illegible] dei protagonisti [illegible] questa seconda tappa [illegible] stato Marku Alen che sarebbe risalito [illegible] quinto [illegible] [illegible] posto in classifica [illegible] [illegible] distacco di 9'25".

A questo scopo, il direttore sportivo dell'équipe Fiat, Audetto, [illegible] sta dando [illegible] fare [illegible] riuscire a convincere gli organizzatori che in attesa di [illegible] sentenza definitiva dei massimi giudici sportivi della Nuova Zelanda [illegible] pilota finlandese ha pieno diritto ad essere considerato sullo stesso livello degli altri concorrenti (e quindi regolarmente posto in classifica). Il responsabile del « [illegible] » ritiene infatti che [illegible] ricorso contro [illegible] squalifica possa essere accolto in pieno perché l'infrazione [illegible] Alen (è [illegible]ndi due volte sorpreso dalla polizia [illegible] superare [illegible] trasferimenti gli 80 chilometri all'ora consentiti) è di carattere amministrativo [illegible] quindi non deve influenzare [illegible] risultato.

La seconda tappa è [illegible] meno dura della prima, ma ugualmente impegnativa poiché ancora avversata dal [illegible] tempo. I piloti della Fiat l'hanno sempre saldamente tenuta [illegible] controllo, [illegible] dimostra il fatto che i distacchi degli altri concorrenti [illegible] pesanti. Ha resistito discretamente il campione neozelandese Millen, [illegible] la Mazda a pistone rotante, mentre il finlandese Vatanen — che [illegible] considerato il più pericoloso avversario di Bacchelli e compagni — è [illegible] quasi venti minuti [illegible] causa anche [illegible] [illegible] nuova uscita di strada, dovuta [illegible] fatto che forzava troppo per tentare [illegible] recuperare il ritardo.

Nonostante il freddo [illegible] l'abbondante pioggia, alle prove assistono numerosi spettatori: alcuni di loro hanno anche lanciato pietre contro i concorrenti, danneggiando lievemente quattro vetture.

La terza tappa che partirà stasera porterà i concorrenti da Napier a Gisborne, su un percorso di 516 chilometri [illegible] undici prove speciali.

Classifica ufficiosa (tenendo conto della prova di Alen): 1. Bacchelli (Fiat Abarth 131); 2. Lampinen (Fiat Abarth 131) a 3'37"; 3. Alen (Fiat Abarth 131) a 9'25; 4. Millen (Mazda) a 14'53"; 5. Vatanen (Ford Escort) a 19'42"; 6. Robson (id.) a 21'6".

Tre gol in 3'

KARLSEN SPEEDY GOLEADOR

OSLO — Erik Karlsen, il ventitreenne cannoniere del Lillestroem (campione uscente del calcio norvegese) rivendica un singolare primato: la tripletta di gol più veloce del mondo e, forse, della storia del calcio di prima divisione. Karlsen ha infatti segnato al 3'54", al 5'11" ed al 7'11" [illegible] primo tempo, nella partita che [illegible] Lillestroem ha vinto contro il Mjoendalen, squadra che nel campionato dell'anno scorso si piazzò seconda.

Un'altra rete di Tom Lund ha poi arrotondato il punteggio, e il Lillestroem [illegible] così vinto per 4-0. Dopo le prime due giornate, i campioni uscenti [illegible] Norvegia hanno quattro punti in classifica, [illegible] otto reti segnate [illegible] nessuna subita.

PALAZZETTO A VERCELLI

VERCELLI — Ieri [illegible] la maggioranza [illegible] consiglio [illegible] le di [illegible] (pci [illegible] psi [illegible] [illegible] astensione [illegible] dc) [illegible] approvato [illegible] delibera [illegible] appalto-[illegible] [illegible] costruzione [illegible] palazzetto-palestrone dello sport [illegible] Vercelli. [illegible] costruzione, che [illegible] [illegible] [illegible] [illegible]iale prefabbricato, [illegible] 350 milioni, sorgerà in [illegible] Donizetti [illegible] [illegible] sono [illegible] altri impianti sportivi, avrà [illegible] capienza di mille spettatori. Sarà risolto così l'annoso problema che affligge [illegible] sport da palestra-spettacolo. [illegible] la pallacanestro, la pallavolo, il pugilato, [illegible] ginnastica artistica, sollevamento [illegible] si [illegible] lotta.

BASEBALL: giornata-no delle squadre torinesi

Allagato anche il nuovo stadio

GIORGIO GANDOLFI

Lo stadio [illegible] baseball più bello d'Europa ha un piccolo difetto: gli scoli dell'acqua della gradinata finiscono proprio [illegible] [illegible] base. Così domenica mattina, quando Sporting Torino e Milano si [illegible] presentati in campo, hanno trovato [illegible] bellissimo laghetto adatto per la pesca ma non per il baseball. Chi ha costruito [illegible] tribuna non sapeva probabilmente che scaricando l'acqua a casa base era [illegible] fare [illegible] piscine [illegible] ad una porta di calcio. Risultato: i dirigenti dello Sporting e [illegible] Milano si sono dati da fare forando il terreno, cercando di tirar via l'acqua, macché: alle cinque della [illegible] il diamante [illegible] ancora allagato. Il Comune ha aumentato le tariffe dell'affitto del campo (60 mila lire) ma si è dimenticato degli scarichi.

Così i torinesi hanno dovuto rinviare [illegible] loro esordio [illegible] Serie A in una giornata che si era iniziata male [illegible] si [illegible] conclusa altrettanto malamente per il baseball piemontese. Mentre sull'altro diamante di corso Marche il Torino cedeva al Cus Genova (1 a 8), [illegible] Juventus perdeva per due volte [illegible] Milano contro l'altra formazione lombarda che prende parte al massimo campionato: i bianconeri [illegible] hanno [illegible] ingranato la marcia giusta, ma presto torneranno [illegible] farsi rispettare.

Anche [illegible] ragazze del softball torinese [illegible] costrette a tornarsene a casa senza [illegible] giocato: l'esordio era previsto a Bollate contro [illegible] campionesse d'Italia delle Zefferano Leprotto. [illegible] [illegible] c'è uno stadio imponente come quello [illegible] via Passo Buole, [illegible] il diamante era ugualmente impraticabile. Si è giocato invece regolarmente a Parma [illegible] la serie nazionale: anche [illegible] questa circostanza una squadra piemontese, [illegible] Novara, (è in viale l'abbinamento con il Latte Verbano) doveva affrontare i campioni d'Italia [illegible] carica, cioè la Germel.

Logico che gli azzurri tornassero a casa con le ossa rotte, anche perché erano partiti privi di cinque titolari, fra i quali l'americano Fradella, rimasto al capezzale della moglie all'ospedale novarese dove era stata ricoverata d'urgenza per un caso di morbillo che [illegible] portato a complicazioni polmonari. Si [illegible] temuto addirittura per [illegible] vita della signora Fradella, ma poi il pronto intervento dei medici [illegible] varesi ha scongiurato ogni pericolo.

Scesi in campo scossi da queste notizie, i ragazzi di Guillizzoni hanno dovuto s[illegible] la dura lezione delle Germel [illegible] si è [illegible] con il solito Castelli, autore di tre fuori campo (il bombardiere parmigiano [illegible] portato così [illegible] [illegible] bottino a quota 105), [illegible] a [illegible] li hanno firmati Coffman e Ciccone, uno Miele e Varriale. Tutti americani.

Proprio il lanciatore Miele ha realizzato contro il Novara [illegible] record stagionale: [illegible] eliminato 17 battitori azzurri nello stesso incontro senza concedere loro una valida o [illegible] base gratis. In compenso non [illegible] mancate [illegible] note positive [illegible] parte dei novaresi in difesa: rimarchevoli in questo senso le prove di Giorgio Provini (15 anni), Faccio (media battuta 500), Pisoni, Crippa, Sueri, i quali nell'ultimo incontro hanno retto [illegible] onore ai terribili bombers parmigiani.

Pirelli è tecnologia

P3 è PIRELLI

Pirelli è espressione di altissima tecnologia applicata ai settori più diversi dell'industria mondiale.
Cavi sottomarini, telefonici, per piattaforme offshore, dighe per il controllo delle maree, acquedotti, marciapiedi mobili, barriere antinquinamento.
Tutte cose che apparentemente non hanno nulla a che fare con i pneumatici.
Ma tutte tecnologie che ci aiutano a farli meglio.

PROMOZIONE - Un campionato ormai deciso

AOSTA BATTE TRECATE E VOLA VERSO LA "D,,

GIANCARLO EMANUEL

AOSTA — Vendetta compiuta! Che vendetta; il risultato dell'andata, uno a zero a [illegible] dei novaresi, che mise in crisi i rossoneri di Santoro, gettandoli [illegible] buia sconfitta Oleggio, è stato cancellato nella maniera più convincente. La pioggia, che [illegible] il terreno [illegible] Puchoz [illegible] risala, non faceva prevedere niente di buono dal punto vista [illegible] spettacolo, invece gli uomini di Santoro hanno saputo giocare [illegible] grande come già [illegible] fatto Castelletto, orchestrati da Centola, che ha [illegible] come mai aveva fatto in questo torneo l'esatta misura [illegible] possibilità, che certa[illegible] non [illegible] limitate alla Promozione.

Ma fare delle distinzioni tra file dei rossoneri è più che mai errato: tutti hanno collaborato per dimostrare che l'Aosta è, [illegible]za dubbio l'assegnataria naturale del primo posto in questo torneo che la vede primeggiare con nove lunghezze sulla terza, [illegible] + in media inglese che raramente è stato ottenuto [illegible] una squadra in Promozione.

Non si può poi dimenti[illegible] l'assenza di alcuni giocatori quali Gambero, che solo due anni [illegible] primeggiò tra i cannonieri in quarta serie, [illegible] lo scorso [illegible] in Promozione, è che dal [illegible] dicembre è fermo per infortunio, o come Campanile, Feder, Schettino, tutti partiti per il servizio di leva. Continui [illegible] biamenti [illegible] formazione [illegible] hanno comunque impedito al portiere Da Canal di mantenere la sua imbattibilità, che tuttora resiste, per oltre 1100 minuti, merito [illegible] ma anche di tutta la difesa imperniata [illegible] due uomini di eccezionale validità quali Pernettaz e Bastoni.

L'Aosta ha dunque liquidato nei primi 10 minuti il Trecate con due reti di pregevole fattura, dopodiché ha attenuato il ritmo mantenendo il controllo assoluto [illegible] contro un avversario di tutto rispetto che schierava giocatori quali Canto, Fumagalli e Gavinelli, abituati a calcare sino a pochi anni fa i campi del campionato cadetto. Oltre che la vittoria sul piano tecnico va sottolineata, quella sul piano atletico; su un terreno pesantissimo, reso impossibile dalla enorma quantità d'acqua caduta, i rossoneri hanno dato la dimostrazione della loro ancor fresca condizione, giungendo nel finale ad andare vicino al gol.

Il Trecate, salito in Valle per ottenere un punto, subito il gol si è aperto alla ricerca del pareggio, togliendo così al pubblico il rischio di assistere ad [illegible] noioso assedio alla porta. E proprio questo fattore, cioè giocare contro [illegible] squadra che faceva gioco, ha esaltato l'Aosta che ha bissato la [illegible] di Furlan con quella di Bordetto. Entusiasmo smorzato comunque negli spogliatoi e momenti di tensione per l'incidente subito [illegible] Bordetto, cui [illegible] stati praticati 10 punti di sutura al ginocchio. « Il gioco ormai è fatto, o forse lo era già in precedenza — afferma Santo[illegible] — ormai ci manca solo il conforto della matematica ».

NOVI LIGURE — La [illegible] « Forza e Virtù [illegible] » di Novi Ligure si è [illegible] al primo posto [illegible] Campionato regionale [illegible] ginnastica a squadre, categoria [illegible]ve, svoltosi a [illegible]

PALLAVOLO — L'Arquatese Bali Volley, per il Campionato femminile, è stata superata in [illegible] per 3-0, dalla Virtus don [illegible] Novi.

Borgosesia, 7 gol

AOSTA-TRECATE [illegible] — [illegible] Da Canal (dal'81' Berto); Joux, Barbero; Bordetto (dal 38 Foglia), Pernettaz, Bastoni; Furlan, Centola, Ceratto, Soncin, Ragazzon. **Trecate:** Maltagliati, Marini, Manca; Canto, Caccia, Pezzi; Gavinelli, Fumagalli, Gibin, Soraghi, Favino (dal 46' Pollastro). **Reti:** Furlan al 4'; Bordetto [illegible] 10'; **Arbitro:** Giometti.

[illegible] 1-1 — Gozzano: Ciovi; Nolli, Bignami; Biolchi, Bonomi, Pellegrini; Giromini, Sartoriaio, La Morte, Beccaria, Donghi; **Ponzone:** Peretti; Ferraresi, Ziglieni; Zigliotto, Galletti, Tarello; Godio, Rosambo, Palleva, Sarasso, Giretti; **Reti:** [illegible] 9' Donghi, [illegible] 50' Peretti; **Arbitro:** Sardo.

COSSATESE-GATTINARA 0-0 — [illegible] Tettoni; Mucchiatto, Porzio; Bernardi, De Girardi, [illegible]pi; Rossini, Bucino P. (Rodorigo [illegible] 52'), Fava, Razzano, Reglianì. **[illegible]ra:** Zanetta; Monteferrario, Trada; Pela, Alzona, Lobia; Andreotti, Monti, Poiré, Lorenzini II, Lorenzini I. **Arbitro:** Baridon.

CRESCENTINO-GRIGNASCO 3-2 — Crescentino: Demichelis; Fantin, Peruzzo; Ogliaro, Raverino, Chiò; Montuoro, Rosas, Petrucci, Scordino, Giunta (dal 60' Radaelli). **Grignasco:** Bertona; Andreolatti, Rodighiero; Borgato, Fellsatti, Conti; Tabarroni, Bresciani, Costanzo, Zaffani, Bargeri. **Reti:** al 6' Tabarroni, al 26' Costanzo, al 40' Petrucci [illegible] rigore; all'85' Ogliaro, al 90' Radaelli. **Arbitro:** Cavaliere, [illegible] Torino.

BOLLENGO-JUVE DOMO 1-1 — Bollengo: Barisone; Vitanza, Pagella; Sauro, Candelione, Stratta; Perrone, Rosa, Prudenza, Martinelli, Orsini. **Juve [illegible]:** Crolo; Bertaccini, Bellentani; Cattaneo, Tacca, Sirocchi; Polli, Cerutti, Brando, Del Vescovo, Pravettoni. **[illegible]:** [illegible] 5' Martinelli, al 65' Polli. **Arbitro:** Pluto.

SUNO-OLEGGIO 0-0 — Suno: Burlone; Del Conte, Uccelli; Rosa, Savoini, Barclocco; Malerba, Ragazzoni, Bravo, Glalain, Curti. **Oleggio:** Lazzarini; Rigiretti, Pagnutti; Gastaldi, Gattone, Moroni; Pendolini, Cattaneo, Pagani, Petrozzi, D'Agostino. **Arbitro:** Rossi.

BORGOSESIA-CASTELLETTO 4-3 — Borgosesia: Pesenti (dal 15' Mancin); Alciato, Cestari; Berrini, Revelli, Monferrini; Marchesi, Crepaldi, Julini, Frigiolini, Spruzzola. **Castelletto:** Sole; Maraseo, Colombo II; Landonio, Torcasio, Frattini; Marcoletti, Mezzanzanica, Colombo I, Enfi, Zangari, [illegible]; Alciato all'8; Colombo I al 13'; Spruzzola [illegible] 39'; Julini al 35'; Marchesi al 37'; Zangari al 50'; Colombo I al 53'. **Arbitro:** Giacchero.

VALENZA — Aggredito l'arbitro

VALENZA — L'arbitro torinese Garassino è stato aggredito e malmenato un'ora dopo [illegible] ne dell'incontro [illegible] Valenzana e Castellamonte conclusosi [illegible] il risultato [illegible] 1-1. La Valenzana, [illegible] si dibatte nelle ultime posizioni [illegible] classifica del girone [illegible] campionato [illegible] promozione, subiva [illegible] al 14' [illegible] rigore per un fallo [illegible] Franchini su Venezlano che [illegible] pubblico locale giudicava invece non così [illegible] malumore [illegible] sostenitori rossoblù aumentava quando due presunti [illegible] da rigore ai danni [illegible] Melegaro e Milone non venivano rilevati dal direttore di gara.

[illegible] il pareggio ottenuto [illegible] al 37' portava la calma in [illegible] e in campo e la tensione culminava [illegible] l'espulsione della [illegible]a rossoblù Pasino al 58' [illegible] reagito [illegible] un fallo [illegible] Provvisionato. Il pubblico continuava ad inveire verbalmente contro l'arbitro ma a fine [illegible] i dirigenti valenzani riuscivano a riportare la calma.

[illegible] un'ora dopo lo spogliatoio, Garassino veniva fatto uscire da una porta secondaria dello stadio ma [illegible] gruppetto [illegible] tifosi che [illegible] previsto la [illegible] e si [illegible] appostato in [illegible] punto, riusciva ad aggredirlo e a colpirlo con calci e pugni [illegible] che [illegible] riuscisse a salire s[illegible] [illegible] segretario [illegible] Valenzana prof. Maggiora. L'arbitro raggiungeva comunque la [illegible] e ripartiva verso Torino.

r. c.

Il Balangero s'aggiudica la battaglia dei goleador

PIERO GALASCO

MONDOVI' — Battaglia di goleador fra Carassonese e Balangero. Alla fine l'ha spuntata [illegible] « vecchio » Scarpelli, [illegible] nel secondo tempo a dar man forte ai suoi bianconeri, in un momento delicato della partita. Scarpelli [illegible] segnato (sarebbe stato il suo undicesimo gol in questo campionato) [illegible] stato suo il tocco decisivo che ha permesso a Candelloni di battere Fadin, portiere della Carassonese, a [illegible] minuti dal termine. Un solo gol [illegible] una partita che ne prometteva molti, proprio per la presenza di due tiratori scelti che puntano [illegible] classifica [illegible] [illegible] ieri. E' andato in bianco il numero [illegible] del Balangero, [illegible] è stato più fortunato il [illegible] rivale, quel Pasero che molte società della serie superiore si contendono.

Il centravanti grigiorosso darebbe un occhio pur [illegible] riuscire a conservare il primo posto nella classifica dei marcatori. E' in lotta con Moretti del Torretta; i due sono alla pari [illegible] 14 reti. Da tre giornate Pa[illegible] non segna [illegible] contro il Balangero, squadra che [illegible] [illegible] ambizioni, sperava sinceramente [illegible] fare [illegible] passo avanti.

« Mi [illegible] andata male — ammetteva alla fine —, non tanto per demerito mio quanto per la bravura [illegible] portiere Camposeo, che ha fatto meraviglie. Purtroppo, quando [illegible] segno io, difficilmente la Carassonese vince. [illegible] meno che Cavallo non metta a segno qualche punizione-bomba ».

La difesa del Balangero gli ha fatto una guardia spietata [illegible] non cattiva, sempre due avversari che lo controllavano [illegible] vicino. Nella ripresa, quando Scarpelli ha deciso [illegible] entrare in campo, Pasero l'ha trovato spesso di fronte nelle retrovie. « E' [illegible] degli elemen[illegible] più interessanti del campionato — dice Scarpelli —; sul piano tecnico lo ritengo superiore a Moretti. L'astigiano [illegible] [illegible] attaccante che aspetta la palla in area, Pasero invece è [illegible] centravanti che corre, che va alla ricerca del pallone, [illegible] dorà raro per [illegible] goleador, è anche altruista. Se fossi al posto di Cattaneo, trainer della Carassonese, lo utilizzerei da mezza punta: potrebbe segnare qualche gol in più. Certo, [illegible] venisse al Balangero potrei tranquillamente appendere le scarpe [illegible] chiodo, visto che ho ormai 36 anni ».

Pasero, [illegible] anni, da due stagioni nella Carassonese, aspira tuttavia per la prossima stagione, a qualcosa di meglio della maglia bianconera del Balangero. Recentemente anche l'Albese ha fatto qualche avance. « Il salto in serie C — dice Pasero dopo qualche pausa [illegible] riflessione — è troppo impegnativo. Dovrei abbandonare anche [illegible] mio lavoro, [illegible] non me [illegible] sento. A Cuneo, che è la mia città, [illegible] [illegible] Busca, ora che la squadra è quasi [illegible] serie D, giocherei volentieri. Ma anche in Promozione, [illegible] patto però di fare il centravanti in una squadra che non partecipi al campionato so[illegible] [illegible] il primo posto in classifica. Nella Carassonese, purtroppo, [illegible] [illegible] mai successo ».

Fermato il Busca

[illegible] 1-2 — Santena: Velardita; Cuvertino, Greco; Fantino, Tallone, Perinetto; Nano, Cammarata, Benetello, Ruggieri, Scialdone. **Alpignano:** Penazzi; Zaramella, Scaduto; Malla, D'Amelio, Albesano; Modenese, Miglorini, Apostolo, Riedo, Inglese. **Reti:** Modenese al 20'; Fantino al 22'; Albesano [illegible] 68'. **Arbitro:** Zancon.

VALENZANA-CASTELLAMONTE 1-1 — Valenzana: Sala; Franchini, Zanella; Pinato, Zufato, Zillo; Milone, Pasino, Rustico, Cattaneo, Melegaro. **Castellamonte:** Eremita; Monte, Cavoretto; Ghiringhello, Stefani, Provvisionato; Tamburrini, Pinarello, Rossa, Fri[illegible] Venezlano. **Reti:** Rossa (C) rigore 14'; Rustico (V) 37'. **Arbitro:** Garassino.

[illegible] GASSINO - [illegible] 0-0 — Gassino: Vendramin; Todeschini, Scolaro; Fedato, Arti, Lusignani; Gallina, Mosso, Silombra, Ippolito, Berlingeri. **Fossanese:** Chiavassa; Bergese, Corino; Audetto, Modenese, Gorga; Ulderigi, Bonglovanni, Asteggiano, Garrino, Origlia.

[illegible] — Cheraschese: Rinaldi; Mazzola, Girardello; Torta, Manarini, Agnelli; Abrate, Isala, Morena, Sommaggio, Rovera. **Nicese:** Gallo; Pizzimenti, Vietto; Sallceto, Cavigila, Oliveri; Bergamasco, Conte, Caligaria, Pizzo, Bocca. **Reti:** al 24' Isaia; al 27' Vietto (autogol); al 50' Rovera; al 71' Oliveri (autogol). **Arbitro:** Forte.

BUSCA-TORRETTA S. CATERINA 2-2 — Busca: Genovese; Pancera, Pellegrino; Randazzo (Bruno), Giuliano, Raina; Parola, Ciravegna, Gallo, Dalmasso, Galliano; **Torretta:** Mazzini; Rotolo, Ghigitone; Zanellato, Viberti, Juso; Moretti, Francescon, Chiaranda, Spunton, Amatuzzo (De Francesco). **Reti:** Gallo 33', Chiaranda 68', Moretti 84', Gallo [illegible]0'. **Arbitro:** Dallolio.

[illegible] 1-0 — Pinerolo: Bruno; Crescenzi, Vittone; Fornea, Siragusa, Bargo; Minoffi, Bonaudi, Denasio, Brignolo, Garavelli. **Pertusa:** Guala; Rava, Ottaviani; Ros, Preti, Boschicchio; Zanotto, Castelli, Rista, Mattei, Doglioli. **Rete:** al [illegible]'85' Crescenzi. **Arbitro:** Costalala.

SAVIGLIANO-BRA 1-1 — Savigliano: Vacchino; Damiani, Piccirillo; Fantino, Janelli, Porcari; Di Lernia, Damiano, Cavallero, Fusetti, Varese. **Bra:** Fissore; Chiaramello, Borbati; Martinelli, Bori, Mozza; Scrigna, Montanaro, Pregliasco, Pasqua, Morra. **Reti:** Di Lernia al 42'; Morra al [illegible]7'.

[illegible] . BALANGERO 0-1 — Carassonese: Fadin; Pizzo, Guzzo; Mirasola, Corino I, Tapparo; Ciravegna, Cavallo, Pasero, Cattaneo, Corino II. **Balangero:** Camposeo; Diotto, Grande; Fanclili, Tron, Vecchio (dal 55' Scarpelli); Martinelli, Cannizzaro, Alessi, Bellini, Candelloni. **Rete:** all'84' Candelloni.

SITUAZIONE

Girone A

RISULTATI: Bollengo-Juve Domo 1-1; [illegible] spesa; Aosta-Trecate 2-0; Cossatese-Gattinara 0-0; Borgosesia-Castello[illegible] 3-1; Crescentino-Grignasco 3-2; Gozzano-Ponzone 1-1; Suno-Oleggio 0-0.

CLASSIFICA: Aosta p. 39; Villadossola 31; Trecate [illegible]; Crescentino 27; Cossatese, Juve Domo e Borgosesia 26; Castelletto 23; Grignasco, Oleggio e Suno [illegible] Gozzano, Gattinara e Bollengo 21; Verbania 19; Ponzone 6, Villadossola e Verbania [illegible] partita in meno.

Girone B

RISULTATI: Savigliano-Bra 1-1; Cheraseo-Nicese 4-0; Car Gassino-Fossano 0-0; Carassonese-Balangero 0-1; Valenzana-Castellamonte 1-1; Santena-Alpignano 1-2; Busca-Torretta 2-2; Pinerolo-Pertusa 1-0.

CLASSIFICA: Busca p. 38; Savigliano 31; Torretta 30; Alpignano 28; Cheraseo e Balangero 28; Castellamonte, Car Gassino e Pertusa 24; Carassonese 23; Bra 22; Fossano 20; Pinerolo 18; Valenzana 13; Santena e Nicese 12.

HARLEM globetrotters

[illegible] d. Sport TORINO
GIOVANI-SPORTIVI PER VOI I FAVOLOSI [illegible] NERI
ULTIMI [illegible] GIORNI
ore 21.15
[illegible]
La Stampa 53.51.13
[illegible] gg. 3-4 c.so Vitt. Em. 73
TROFEO CASSA DI RISPARMIO DI TORINO

Casa settecentesca
Libera [illegible] camere, cantina, ampia tettoia, cortile-giardino mq 700 con [illegible] di cinta. Centrale, soleggiata, vaste possibilità utilizzo. Ottime condizioni. Vinovo vendo. Tel. 547.333 - 542.718.

Capannone vendesi mq 1000
affittato a sana [illegible] seria azienda [illegible] lire 800.000 mensili. Scopo realizzo. Intermediari. Richiesta L. 85.000.000 (eventuale migliore offerta).
Telefonare 52.18.01

ZONA [illegible]
Vendo in VILLA
[illegible]
appartamento
finiture eccezionali
servizi modernissimi
- Scrivere a:
10100 Torino

INFORMITALIA
ISTITUTO NAZIONALE INFORMAZIONI - Controlli, Indagini Infedeltà - Esito assicurato
Corso Vittorio Emanuele, [illegible]
Telefoni 511.024 - 538.882

Torna [illegible] essere come gli altri.
Udire.
Se ti decidi oggi, già stasera potrai udire di nuovo. Perfettamente. Te lo proviamo Gratis.
MAICO
Maico [illegible] l'udito!
[illegible]AICO
Via Magenta, [illegible]
TORINO
Tel. 541.767

VARIETÀ E CONCORSI

CANI GATTI & C.

Quando invecchiano

CLAUDIO PERUCCIO

La vecchiaia, con tutti i suoi pregi e i suoi inconvenienti, arriva inesorabilmente anche il che cambia carattere e diventa saggio, paziente, affettuoso, oppure scontroso, prepotente, brontolone. In ogni caso il proprietario raccoglie quello che ha seminato, perché il comportamento dell'animale è in stretto rapporto con le esperienze fatte e subite nel pur brevi anni di vita. capita spesso di visitare pazienti di 10-12 anni di età, ritenuti sani dai proprietari, che rivelano invece tali e tanti anni da imbarazzare il veterinario che non sa da che parte iniziare con le terapie. La tranquillità del «vecchietto», il passo dondolante e lento, la sua riservatezza talvolta ostentata anche nei confronti dei suoi simili, nascondono spesso dolori articolari, difficoltà di digestione, disturbi della vista e dell'udito, disfunzioni di organi importanti quali fegato, reni, cuore.

L'alito cattivo che costringe il proprietario a chiedere consiglio al veterinario è il solito la conseguenza della trascurata igiene della bocca del cane, l'aggravante di una dieta tipo «domestico» che non comporta più la masticazione di o duri. I frequenti conati di vomito con l'emissione di succhi gastrici e catarro sono favoriti dalle non buone condizioni di fegato e reni, sottoposti per anni a un lavoro eccessivo, data la diffusa tendenza a supernutrire i nostri piccoli amici, in un assurdo tentativo di dimostrare loro quantitativamente il nostro affetto.

Il dimagramento, l'eccessivo appetito, l'emissione di feci non formate, una volta esclusa la presenza di parassiti intestinali, fanno pensare a insufficiente funzione del pancreas. La sete e la poliuria meritano un attento esame per escludere la presenza di diabete mellito e insipido e, nella femmina, la comparsa di un'infezione all'utero. Anche nel vecchietto e quattro zampe la prostata dà spesso dei problemi con difficoltà di defecazione e irrequietezza. Nella femmina, che non presenta come la donna periodo di menopausa, attiva sessualmente per tutta la vita, compaiono una certa età irregolarità del ciclo sessuale; non sono rari i fibromi a carico dell'utero e i tumori delle mammelle.

Gli organi deputati alla percezione dei sensi vanno incontro a un fenomeno di invecchiamento e funziona- e « regime ridotto »; così il sente meno, perde po' di olfatto, soprattutto vede meno. Compare quasi cataratta senile che va openei casi effettiva necessità tecniche particolari differenti quelle applicate nell'uomo. La retina che deve ricevere e trasmettere cervello gli stimoli luminosi è alterata, sofferente, atrofi- sistema cardio-circolatorio entra in crisi e si presentano quadri simili all'arteriosclerosi dell'uomo.

(Eventuali quesiti possono essere indirizzati alla rubrica « Cani Gatti & C.» - Stampa Sera, via Marenco 32, Torino).

bridge '77

LANCIA - STAMPA SERA

Coppia partecipante

Cognome e nome

Indirizzo

Cognome e nome

Indirizzo

Questo il tagliando da compilare per partecipare ior torneo d'Europa, che si svolgerà il 14 e il 15 maggio a Torino Esposizioni. Iscrizione: 5000 lire giocatore. Consegnare a « La Stampa », v. Roma 80, o al Circolo del bridge, v. S. 1. Informazioni: tel. 555.135. Il torneo è ad handicap: tutti possono vincere qualc dei numerosissimi premi, che superano già il valore 14 milioni.

L'estate con STAMPA SERA

Proposte per le vacanze

SARDEGNA

13-20 giugno; 20-27 giugno; 27 giugno-4 luglio: Costa del Corallo - L. 175.000, *comprensive di viaggio aereo e pensione completa presso l'Hotel Florida Alghero.*

giugno; 20 giugno-4 luglio: Costa Smeralda - L. 375 mila, *comprensive passaggio in traghetto anche per l'auto pensione completa presso il Club di Baia Sardinia.*

giugno-12 luglio: Giro del Sardegna + del Corallo - L. 380.000, *comprensive viaggio aereo, giro Sardegna in autopullman, pensione completa. In Costa del Corallo il soggiorno è una settimana presso l'Hotel Costa Rosada di Porto Conte.*

CALABRIA

Dal 5 giugno al 1° ottobre: complesso alberghiero Costa Ti- (Crotone). Prezzi da lire 94.500 a L. 196.000, *a seconda periodo prescelto, riferiti ad settimana soggiorno trattamento pensione completa in camere doppie con servizi privati ed aria condizionata, comprensivi Iva e dell'uso attrezzature spiaggia e sportive.*

SICILIA

15 maggio al ottobre: Club Hotel Eloro (Noto Marina, Siracusa) prezzi lire mila a L. 165.500, *a da del periodo prescelto, riferiti ad settimana di soggiorno con trattamento di pensione completa in doppie servizi privati aria condizionata, comprensivi Iva, dell'uso delle attrezzature da spiaggia e sportive, del vino ai pasti, della d'iscrizione.*

aprile al 14 re: Città del (Terrasini, Palermo). Prezzi: L. 90.500 o lire 128.000, *a seconda periodo prescelto, riferiti ad una settidi soggiorno con trattamento di pensione completa in camere doppie con servizi privati. Sono comprensivi di Iva, di iscrizione, uso delle attrezzature da spiaggia, vino ai pasti. E' esclusa periodo 30 luglio al 20 agosto.*

luglio o 16-30 luglio: Capo Calavà (Gioiosa Marea, Messina). Prezzi da L. 260.000 a L. 340.000, *a seconda della sistemazione prescelta. Sono comprensivi viaggio aereo, pensione completa vino incluso, uso delle attrezzature da spiaggia sportive, corsi di istruzione sportiva, serate cinematografiche, spettacoli, Iva, tassa di iscrizione.*

I soggiorni estivi di "Stampa Sera"

Desidero avere ulteriori informazioni

Città del Mare (Terrasini - Palermo)

Cognome e nome:

Località: Tel.:

Inviare questo tagliando ITALTURIST, c. F. Turati 11, Torino, (011) 504.142.

avere ulteriori informazioni

Sardegna ☐
Calabria ☐
Club Hotel Eloro Capo Calavà } **Sicilia** ☐

(Indicare con una crocetta le voci che interessano)

Cognome e nome

Indirizzo

Località

Inviare questo tagliando alla Crocetta Viaggi, c. Umberto 74.

STAMPA SERA — **RADIO MONTE CARLO**

UN MILIONE PER RICONOSCERLO

Partecipo programma di «Un per riconoscerlo sono il lettore di Stampa

Cognome:

Nome:

Indirizzo:

Località: Tel.

Ritagliare, incollare su cartolina illustrata postale e spedire a: Monte Carlo, 16 Bd. Princesse Charlotte - Carlo (Principato Monaco).

Edmondo De Amicis

Amore e ginnastica

—Ma positivamente ,— continuò l'ingegnere, — egli va perdendo la cuc —. E disse quello che aveva inteso dal commendatore. Da un po' tempo la segreteria non camminava più, l'amministrazione andava a rotta di collo, gl'inquilini dell'altra Vanchiglia venuti a il diavolo col padrone perché non ricevevan più risposta ai loro richiami, il bravo segretario s'era fatto multare due volte per aver tardato a pagar le tasse di registro. — Ecco, — soggiunse, — che conduce la ginnastica! Ecco i funesti effetti dell'esercizio del sistema muscolare sulle funzioni del cervello! — Ancora tre giorni addietro il povero don Celzani s'era lasciato infinocchiare miseramente nella vendita di ottocento miriagrammi di fascine e legna dei poderi dello zio, facendo uno sbaglio d'addizione che costava al commendatore centododici lire e settantacinque centesimi. commendatore gli fatto partaccione, fuori dei gangheri. Se don Celzani gliene faceva una, egli aveva deciso di dispensarlo *ipso facto* dai suoi servizi, di mandarlo a spasimare in casa d'un altro. E lei, «fredda di cor vulneratrice», aveva il coraggio di rovinare in quella maniera povero galantuomo!

La Pedani non sorrise: la cosa le rincresceva davvero. E lo disse, fissando gli occhi a terra, come assorta in un pensiero: — Mi rincresce. — Poi soggiunse: — Io non ci ho colpa, però.

— Questo è il male! — rispose l'ingegnere, ridendo. — Perché, se ci avesse colpa, sarebbe obbligata riparare. E allora... veda po', quanti beni! Il segretario non perderebbe testa, il commendatore non perderebbe il segretario... Povero segretario! Un cuor d'oro, in fondo, un uomo onesto, la miglior pasta di abatino fuorviato che Dio abbia terra. Solamente ha la disgrazia di aspirare... alla perfezione delle linee, e la perfezione, si sa, la raggiungono che i privilegiati. — Qui diede in una risata. — che prodigio! Dire lei ha mandato Celzani alla cavallina!

La maestra pensava.

— Basta, — soggiunse il Ginoni, — purché dal salto della cavallina non passi a quello del ponte di Po!

— Oh, signor ingegnere! — la con un sorriso; ma non senza inquietudine. — Il signor Celzani è far queste cose.

— Eh, signorina, — rispose il Ginoni, — l'uomo anche più mite più ragionevole mondo, per sé stesso, dell'acqua in bicchiere: che trabocchi o no, dipende dal grado di forza della polvere effervescente che ci mette dentro la passione.

Detto questo, la salutò, e quella s'avviò per le scale, pensierosa.

usci ben presto da quel pensiero, poiché sua passione sovrana riceveva in quei giorni un alimento potentissimo dalle notizie che giungevano d'ora in delle grandi feste del Congresso ginnastico di Francoforte. Ogni giornale gliene nuovi particolari, rinfiammava il suo entusiasmo. Essa vedeva l'arrivo delle rappresentanze alla città, ricevute dal borgomastro e una folla immensa cittadini; vedeva la gran processione trionfale di quattordicimila ginnasti d'ogni paese del mondo, giovanetti, uomini canuti, uomini sul fiore degli anni, sventolanti centinaia di stendardi, accompagnati duemila cantanti delle società corali, che s'avanzavano per le vie coperte bandiere, sotto gli archi trionfali, fra le case decorate di corone e di ghirlande, sotto una pioggia fiori; vedeva la palestra smisurata, con la statua colossale della Germania, e gli attrezzi innumerevoli, e ventimila spettatori, plaudenti a miracoli di forza, destrezza e d'ardire; si rappresentava la maschia figura del Meller, vincitore primo premio, che agitava la corona di quercia fra gli urrà frenetici d'un popolo; si raffigurava quell'esercito di gagliardi sparsi per la città antica, dove appariva ad ogni passo il ritratto di Jahn Turn Vater, mescolati fraternamente alla cittadinanza, lati intorno ai ginnasiarchi più celebri, a scrittori, a dotti, e medici, a riformatori, ragionanti in venti lingue diverse di tutto ciò che essa amava e ammirava, inebriati tutti dall'idea rigeneratrice della razza umana, dal soffio di gioventù e di grandezza che spirava nell'aria come un grande spettacolo antico di Corinto e di Delfo. Oh! come tutto questo era bello e grande! Il pensiero di poter concorrere anche per poco, nel suo angusto campo, a preparare al proprio paese delle giornate simili, diffondendo la fede negli effetti maravigliosi dell'educazione ed eccitando altri a diffonderla come il verbo d'un'età nuova, le accendeva l'anima, le illuminava tutte le facoltà, triplicava le forze al lavoro.

(33 - continua)

SALGARI *il Figlio del* CORSARO ROSSO

© Edizioni D'AMI - Milano

JEFF HAWKE

di Sydney Jordan **L'agente**

DICK TRACY

Il "detective" di Chester Gould

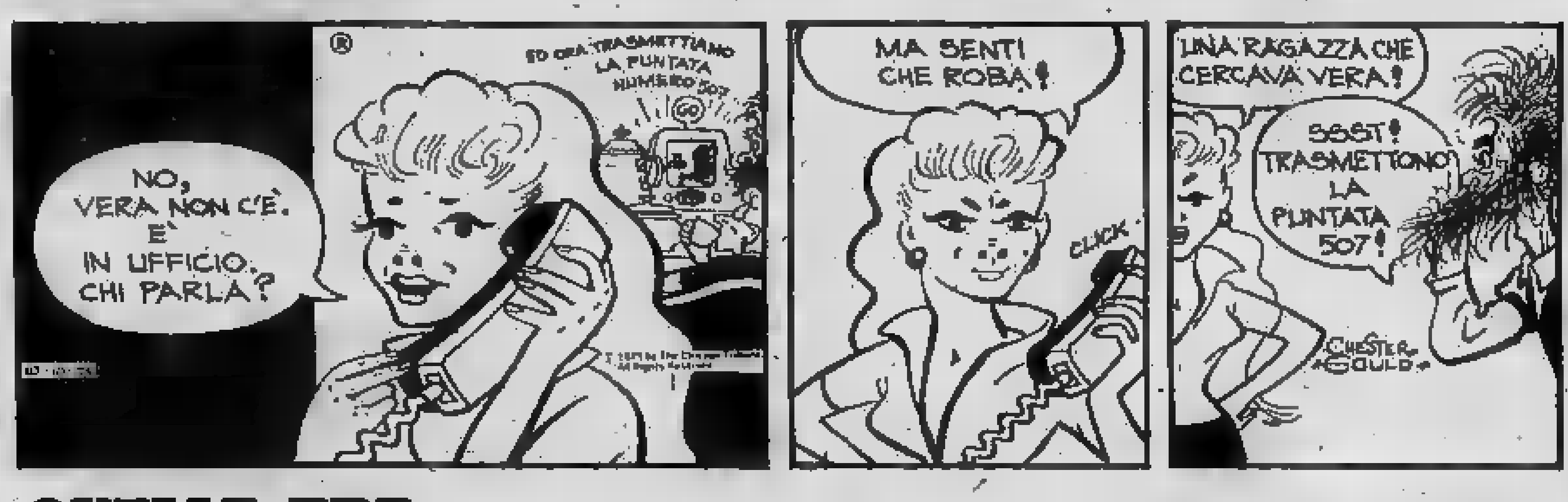

QUELLE TRE

le gemelline di Homero

OROSCOPO

a [redacted] di RAFFAELLA GIRARDO

ARIETE (21 marzo - 20 aprile) Reagite prontamente [redacted] eventuali stati depressivi: il periodo infatti si presenta estremamente propizio alla soluzione delle questioni soprattutto di lavoro e di interesse, per quanto gravi possano essere. Vita affettiva: ritorno di una per[redacted] cara.

LA [redacted]
Classe - Convenienza
Cortesia
Via A. Doria [redacted] - Tel. 510.938
[redacted]

TORO (21 aprile - 21 maggio) Possibili scoraggiamenti motivati da preoccupazioni in particolare circa il futuro economico; siete angosciati dal timore di perdere denaro. Non sarà così, ma dovrete stare molto attenti. In amore potrete contare sul conforto e sull'affetto di una persona cara.

GEMELLI (22 maggio-21 giugno) Mercurio favorevole negli affari soprattutto per coloro che svolgono una attività in proprio e principalmente per quanti operano nel set[redacted] del [redacted] e della scienza. In amore cercate [redacted] essere più ragionevoli.

BOUTIQUE ALTA [redacted]
ELLE
di Maresa M.
specializzato [redacted] taglie grandi e di sartoria
Via Acc. delle Scienze, 2

CANCRO (22 giugno - 22 luglio) Condizione astrale propizia: ogni impresa si risolverà favorevolmente. In amore non assillate la persona [redacted] vostro comportamento.

LEONE [redacted] luglio - 22 agosto) Influssi astrali favorevoli: in giornata vi sentirete in forma e avrete ottime possibilità di concludere vantaggiosissimi affari. Possibili stati [redacted] passeggeri.

[redacted] (23 agosto - 22 sett.) Sarete momentaneamente sfavoriti nella vita sentimentale. Presto, [redacted]munque, una congiunzione di Gio[redacted] e Luna modificherà questa situazione. Anche il lavoro e gli [redacted]teressi saranno favoriti [redacted] la gior[redacted] domani sarà fortunata.

BILANCIA (23 sett. - 22 ottobre) Sarete largamente favoriti dagli astri soprattutto nel lavoro e negli interessi. Anche coloro che opereranno investimenti [redacted] finanziamenti [redacted] favoriti. Complicazioni [redacted] in campo sentimentale.

SCORPIONE (23 ottobre-22 nov.) Sappiate agire con maggior energia: solo così riuscir[redacted] a realizzare i vostri progetti. Riuscirete in particolare [redacted] risolvere una questione che da tempo vi preoccupava. In [redacted] Venere vi renderà le [redacted] più facili quando dovrete dare [redacted] spiegazione.

SAGITTARIO (23 nov. - 21 dic.) Dopo un inizio promettente, la giornata sarà per voi irta di preoccupazioni e contrasti. Negativa inoltre, [redacted] ogni punto di vista, [redacted] vita sentimentale.

A. MURRI
LETTI IN FERRO BATTUTO
TORINO - VIA LODI 17/A
☎ 28 78 28

CAPRICORNO (22 dic. - 20 gen.) La posizione del Sole sarà per voi foriera di novità interessanti e di successi in ogni [redacted] Soprattutto in campo economico avrete [redacted] possibilità di consolidare le vostre posizioni.

ACQUARIO (21 gen. - 18 febbr.) Evitate assolutamente [redacted] prendere decisioni: rischiereste di fare [redacted] buco nell'acqua: domani non riuscireste a concludere nulla di buo[redacted]. Anche in amore [redacted] prudenti perché una parola di troppo potrebbe costarvi molto [redacted].

perosino
LETTI [redacted] OTTONE
LETTINI - [redacted]
[redacted] - MATERASSI
CORSO B. TELESIO 95

[redacted] (19 febbraio - 20 marzo) Sappiate cogliere al volo [redacted] buone occasioni che si presenteranno e che per [redacted] si riveleranno estre[redacted] proficue grazie a Mercurio e Giove che vi favoriranno sia ne[redacted] interessi che nel lavoro. Ma non credete a promesse fatte, contate [redacted] sulle vostre forze.

DAMA

Il problema

(G. Ben.)

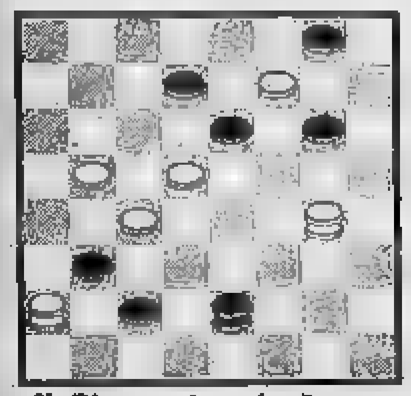

Il Bianco vince in 5 mosse.

[redacted]ne: 20-23, x; 13-10, x; 25-27, x; 27-30, x; 30-23, B+.

c. b.

SCACCHI

[redacted]one del problema n. [redacted] 1. Ac2; se 1. ..., Ta4/[redacted]/Tc4 2. Axe7/Te8/Cd8.

N. 1435 (8+13)

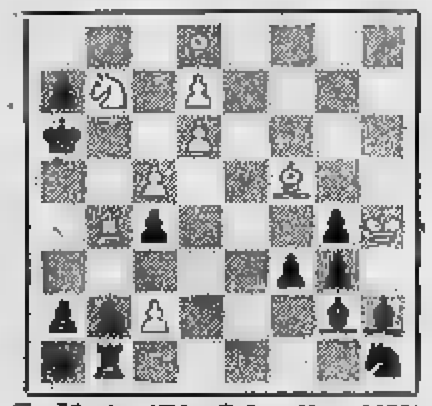

E. Mertz (Die Schwalbe, 1939) [redacted] Bianco matta in 3 mosse.

f. p.

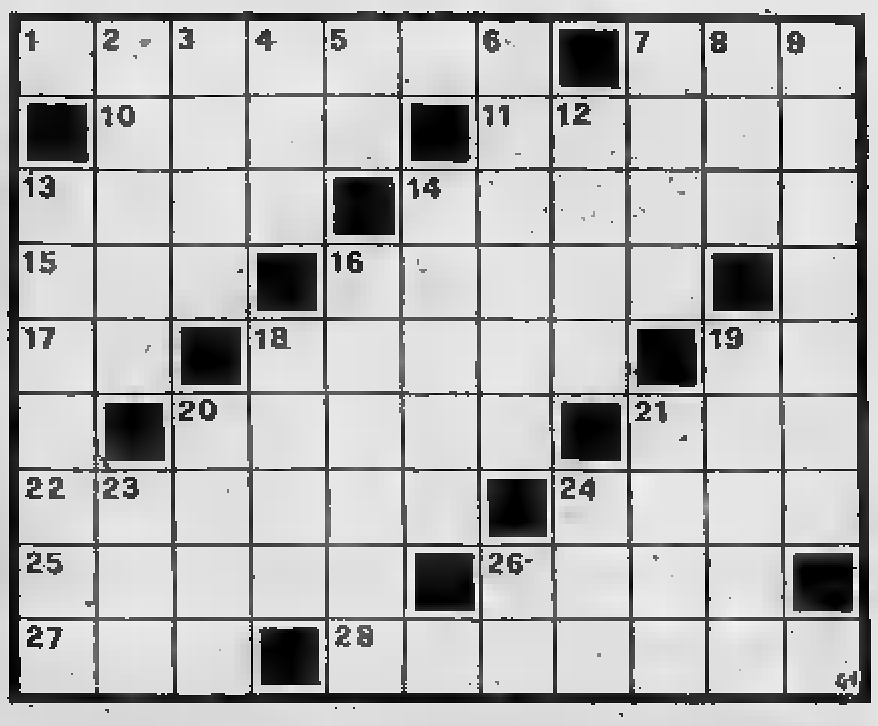

ORIZZONTALI — 1. Arnese del boscaiolo; 7. Senatore (abbrev.); 10. Lo è il braccio; 11. [redacted] topi; 13. L'ultimo della nidiata; 14. Strada [redacted] forte pendenza; 15. Questa cosa per i latini; 16. Pronunciate; 17. Preposizione semplice; 18: Possono essere tirati da cavalli; 19. Ta[redacted] di Salerno; 20. Hanno molte conoscenze; 21. Torre in breve... dinanzi ai nomi propri; 22. Non più accesi; 24. [redacted]ugio di belve; 25. Non scherzoso; 26. Una donna [redacted] pelle scura; 27. Gioielli; 28. La bevanda degli dei.

VERTICALI — 2. Leslie, attrice; 3. Strumento usato dagli automobilisti; 4. Gli anni vissuti; 5. Una [redacted] otto; 6. Attrezzi agricoli; 7. Gabbie per trasferire il pollame; 8. Celebre organista tedesco; 9. [redacted] cascate americane; 12. Lo sono i grattacieli; 13. Baccano; 14. Ghirlande di fiori; 16. John, fisico inglese; [redacted] Solidi geometrici; 19. [redacted] sottomarino; 20. Ardono sugli altari; 21. [redacted] defalca dal peso lordo; 23. La preposizione del contabile; 24. Quantità imprecisata; 26. Sulle auto [redacted] Matera.

SOLUZIONE — Orizzontali: Accetta, sen, arto, ratti, cria, salita, hoc, dette, in, carri, SA, colli, Tor, spenti, tana, serio, mora, ori, nettare — Verticali: Caron orie, eta, TO, aratri, stie, Eti, Niagara, alti, chiasso, serti, Dalton, coni, sonar, ceri, tara, per, TOT, MT.

Un "combinato" Rex Roll-Bond invece del solito frigorifero. Per risparmiare tempo e denaro.

TEMPO

Non dovrete più correre [illegible] comprare qualcosa da mangiare all'ultimo minuto al prezzo più caro.

Potrete fare la spesa una volta al mese, acquistare con tutta calma i tagli di carne migliori [illegible] congelarli.

Potrete fare il vostro buon minestrone in grandi quantità e scongelarlo quando vi serve.

Avere qualcosa di buono sempre pronto per gli amici.

Conservare fresco per mesi quel vostro ragù speciale.

Potrete avere il pane sempre fresco.

Potrete...

DENARO

Pensate a quanto potrete risparmiare comprando all'ingrosso o durante la stagione più propizia e congelando.

Comprando nei luoghi di origine durante i vostri viaggi. Congelando pesci [illegible] selvaggina. Ma con un congelatore Rex avrete dei vantaggi in più.

Perché il [illegible] sistema Roll-Bond [illegible] un isolamento ultraspesso che sigilla più efficacemente il freddo all'interno vi danno un ulteriore risparmio nei consumi di corrente di almeno il 25%.

È come se il vostro congelatore Rex funzionasse gratis per tre mesi all'anno.

1 Un cassetto speciale [illegible] temperatura bassissima (-25°) vi consente [illegible] congelare velocemente i cibi. Cassetti per la conservazione a -18°, estraibili per facilitare lo stivaggio anche di provviste ingombranti.

2 Un sistema [illegible] spie luminose segnala il corretto funzionamento [illegible] congelatore in tutte le fasi [illegible] congelazione e conservazione.

3 Frigorifero sopra, congelatore sotto.

4 Una tabella stampata sulla porta indica i tempi [illegible] conservazione delle vivande. Ad esempio: 6 mesi per il pane, [illegible] per la carne, etc.

Fatevi mostrare dal vostro rivenditore di fiducia i 2 modelli di combinato Rex da 280, 335 litri.

REX
fatti, non parole.

REX è un marchio della [illegible]

ECONOMICI

19 Vendita alloggi

GABETTI vende Lucento via [illegible] 75: 2 [illegible] cucina bagno 12 milioni 200 mila meno mutuo finanziario, telefonare 5767.

GABETTI vende corso Cosenza 22: 2 camere tinello cucinino bagno 15 milioni 400 mila meno mutuo fondiario e finanziario, telefonare 5767.

GABETTI vende libero Pino Torinese strada Pietro [illegible] Gallo attico in palazzina recentissima [illegible] giardino condominiale mq [illegible] mila ca: salone, [illegible] da pranzo, 3 camere cucina dispensa ripostiglio doppi servizi più 2 camere [illegible] con servizio terrazzo mq 140 ca box per 2 macchine 125 milioni meno mutuo fondiario e finanziario, telefonare 45.767.

GABETTI vende corso Turati 22: 3 camere tinello cucinino doppi ingressi e bagno 31 milioni meno mutuo fondiario e finanziario, telefonare 5767.

GABETTI vende via Bardonecchia 122 camera cucina e servizio da 3 milioni 700 mila negozio mq [illegible] ca [illegible] milioni [illegible] mila magazzino 4 milioni 700 mila meno mutuo finanziario, telefonare 5767.

GABETTI vende Madonna di Campagna largo Giachino casetta libera [illegible] 2 piani per un totale di 4 camere cucina bagno cantina box e giardino 48 milioni meno mutuo finanziario, telefonare 5767.

GABETTI vende corso Traiano 152, camera tinello cucinino bagno 7 milioni meno [illegible] finanziario, telefonare 5767.

GABETTI vende libero nuovissimo Moncalieri strada Genova: 2 camere cu[illegible] bagno 22 milioni 400 mila [illegible] mutuo fondiario e finanziario, telefonare 5767.

GABETTI vende libero [illegible] Grosseto: 2 [illegible] tinello cucinino bagno 25 milioni [illegible] mila [illegible] mutuo fondiario e finanziario, telefonare [illegible].

GABETTI ven[illegible] corso Siracusa 136 negozio più appartamento di camera cucina bagno 17 milioni 400 mila box 3 milioni 700 mila cadauno meno mutuo fondiario e finanziario, telefonare 5767.

GABETTI vende libero adiacente via Tunisi via Spano, camera tinello cucinino bagno 14 milioni 500 mila meno mutuo [illegible]nziario, telefonare 5767.

[illegible] vende libero via Garibaldi camera [illegible] servizio 5 milioni 500 mila meno mutuo finanziario, telefonare 5767.

GABETTI vende adiacente [illegible] Casale via Monferrato 20, [illegible] cucina libero più [illegible] cucina [illegible] servizio [illegible] milioni 500 mila meno mutuo finanziario, telefonare 5767.

GABETTI vende Nichelino via Di Nanni 28: 2 camere tinello cucinino bagno e terrazzo 14 milioni 500 mila meno mutuo finanziario, telefonare 5767.

GRUGLIASCO alloggio libero 3 camere tinello cucinino servizi vendesi L. 22 milioni. Broccardo, telefono 356.158.

[illegible]V. IMM. vendo a Luserna S. Giovanni (alta) casa libera di 5 saloni 4 camere magazzino L. 25 milioni 700 mila, telefonare 516.283 [illegible].

INV. IMM. vende [illegible] Condove alloggio libero spazioso di 2 camere tinello cucinino box L. 19 milioni 700 mila, telefonare 516.283, 518.985.

INV. IMM. vende a Cercenasco alloggio libero nuovo di 3 camere cucina box e orto privato lire 23 milioni 700 mila, telefonare 516.283 518.985.

INV. IMM. vende a 20 km da Torino in residence con parco alloggi liberi di 2 camere tinello cucinino terrazzo lire 15 milioni 200 mila più 7 milioni 500 mila mutuo, telefonare 516.283 518.985.

INV. [illegible] vende a Traves Valli di Lanzo villa nuova di lusso di 6 camere doppi servizi tavernetta garage terreno lire 46 milioni più 8 milioni mutuo, telefonare 516.283 518.985.

INV. IMM. vende a Collegno (Borgata Paradiso) alloggio libero di 2 camere cameretta cucina, lire 23 milioni [illegible] mila, telefonare 516.283 518.985.

INV. IMM. vende a Gassino alloggio in villa libero nuovo di [illegible] camere cucina salone garage lire 39 milioni 500 mila, telefonare 516.283 518.985.

INV. IMM. vende vicino a [illegible] [illegible]coni alloggio occupato [illegible] 5 vani ingresso terrazzino lire 8 milioni [illegible] mila, telefonare 516.283 518.985.

INVESTIMMOBILI vende libero subito [illegible] palazzina nuova a Rivoli 2 camere cucina servizi mutuo, telefonare 503.7[illegible] 504.275.

INVESTIMMOBILI vende libero zona S. Paolo 3 camere cucina servizi telefonare 503.740 504.275.

INVESTIMMOBILI vende zona Mercati Generali alloggio in ottimo stato 2 camere cucina servizi, telefonare 503.740 504.275.

INVESTIMMOBILI vende libero recente camera tinello cucinino servizi box zona Pozzo Strada telefonare 503.740 504.275.

LIBERO via Messedaglia (vicinanze lar[illegible] Toscana) ingresso camera cucina bagno ripostiglio cantina riscaldamento centrale L. 9 milioni [illegible] mila. Sabatelli Immobili 655.359.

LIBERO via Rivara 28, 3 camere cucina 3 milioni contanti rimanente ampie dilazioni Immobiliaretoro [illegible] [illegible]1.219.

MAXIMMOBILI vende in via Pizzi 2 camere tinello cucinino termobagno lire [illegible] milioni dilazionabili, telefonare 553.977 544.807.

MAXIMMOBILI vende libero adiacente corso Valdocco spazioso due camere cucina termobagno L. [illegible] milioni 700 mila dilazioni. Telefonare 544.807 553.977.

MAXIMMOBILI vende libero San Paolo camera tinello cucinino termobagno L. 11 milioni 900 mila dilazionabili. Telefonare 544.807 553.977.

MAXIMMOBILI vende libero [illegible] tinello cucinino servizi [illegible] riscaldamento L. 11 milioni [illegible] mila dilazioni. Telefonare 553.977.

MAXIMMOBILI vende libero barriera Milano spazioso 2 camere cucina servizi L. 19 milioni dilazionabili. Telefonare 544.807 553.977.

MAXIMMOBILI vende libero via Erlice signorile attico ingresso salone [illegible] camere cucina biservizi terrazzo L. 37 milioni [illegible] mila. Mutuo 6% 3.150.000. Dilazioni pagamento. Telefonare 544.807 553.977.

MAXIMMOBILI vende libero Rosta in nuova palazzina soggiorno [illegible] [illegible] cucina box L. 33 milioni dilazioni. Telefonare 553.977.

MAXIMMOBILI vende libero Mirafiori settimo piano 2 camere tinello cucinino servizi L. [illegible] milioni [illegible] mila mutuo 6% L. 2 milioni 700.000. Telefonare 544.807 553.977.

MIRAFIORI signorile recente saloncino 2 camere cucina bagno 26 milioni minimo contanti mutuo. Centrocasa 748.475.

MONCALIERI vendesi liberi nuovi 2-3-4-5 vani biservizi box mutuo dilazioni, telefonare 640.6173.

[illegible] via Vigliani [illegible] [illegible]Case vende locale mq 111 [illegible] ufficio L. 21 milioni 500 mila compreso mutuo fondiario. Facilitazioni massime [illegible] comode rate mensili. Telefonare 548.154.

«PIAZZA RIVOLI»
vendesi libero 2 camere tinello servizi 27 milioni mutuo dilazioni, telefonare 547.470.

POIRINO vendo villa bifamiliare in finizione con giardino lire 75 milioni mutuo dilazioni, telefonare 650.5539 650.8479 Edil-Residence.

PRIVATO vende b[illegible] alloggio 2 camere tinello servizio mutuo 6% volen[illegible] [illegible] camera a tinello attiguo. Telefonare 342.197.

«RIVALTA»
vendesi villa libera 2 piani salone 3 camere 2 cucine doppi servizi box giardino 64 milioni mutuo dilazioni, telefonare 513.681.

«SAN MAURO»
vendesi libero 2 camere tinello servizi 16 milioni mutuo dilazioni, telefonare 513.681.

«SANTENA»
vendesi appartamenti liberi nuovi [illegible] camere tinello servizi box telefonare 547.470 513.748.

USAV. tel. 773.309. vende libero [illegible] Sebastopoli, via Guido Reni salone 2 camere cucina biservizi box mutuo dilazioni.

UTIP 319.894 vende corso Agnelli panoramico alloggio da reddito: 2 camere cucina servizi L. 19 milioni 500 mila dilazionabili.

VENDESI in Giaveno appartamenti in costruzione recente [illegible]eggiatissimi [illegible] anche per fine settimana per informazioni, telefonare 544.908 531.475.

20 Domande affitto

GABETTI ricerca alloggi 2-[illegible] [illegible] salone qualsiasi zona anche fuori Torino. Tel. 5767.

GIOVANI sposi [illegible] alloggio di 1-2 camere tinello zona S.ta Rita S. [illegible] Mirafiori Francia. Telefonare al 356.815.

IMPORTANTE azienda ricerca in affitto [illegible] 350-400 mq, stabile signorile [illegible] centrale, facilità parcheggio. Telefonare 597.005.

[illegible] Offerte affitto

A. AFFITTASI alloggetto ammobiliato indipendente 70 mila mensili. Riva via S. Secondo 49.

AFFITTO a referenziati alloggio in palazzina elegante Rivalta 3 camere cucina bagno [illegible] piano primo mensili 135 mila. Tel. 542.781.

AMMOBILIATO signorilissimo zona, corso Grosseto [illegible] nuova ingresso soggiorno salotto camera letto cucina bagno ripostiglio ampio balcone terrazzato disponibile [illegible] affittiamo convenientemente a referenziatissimi. Oricb, 540.220.

AFFITTO arredati moderni alloggi mini alloggi e mansarda stessa [illegible] per uso abitazione [illegible] pied-à-terre, telefonare 549.225.

22 Traslochi

AUTOTRASLOCCHI accurati prezzi modici smontaggio rimontaggio mobili garanzia furgoni. Tel. 857.031. Montalto via Nizza 33.

24 Mobili, arredi

BAROVERO mobili, [illegible] affare [illegible] voi in ogni reparto: salotti armadioni mobili singoli tappeti, Via Bellardo 45 angolo via Valperga Caluso; telefono 655.454. Parcheggio.

30 Scuole e istituti

ANTOINE centro formazione professionale acconciatura femminile dal 2 maggio, in piazza Lagrange 1 ai primi 5 iscritti corso gratuito per iscrizioni. Tel. 251.641 scuola diurna e serale.

38 Animali e veterinaria

ALLEVAMENTO vende cuccioli Pastori scozzesi Belga tedeschi Schnauzer giganti [illegible] anni. Telefonare 946.6957.

45 Ville, cascine, appart. per vacanze, acq.-vend.

A. LIRE 2.600.000
vendo rustico [illegible] riattare in collina [illegible] acqua luce e strada. Tel. 216.3614.

A LIRE 6.000.0[illegible]
vendo rustico in collina di 4 vani acqua luce strada 600 mq di terreno. Tel. 216.1723.

A. L. 7.900.000 contanti più 6 milioni 300 mila dilazioni vendo rustico di 6 [illegible] più cantina con 1000 mq di terreno a mezz'ora da Torino in collina. Tel. 537.126.

CASA 2 alloggi [illegible] 3 camere caduno più porticato terreno 2500 mq vendesi Trana tel. ore p[illegible] 908.6137.

CASCINOTTA collina Asti posizione impagabile completamente indipendente 4 camere scala interna stalla fienile cantina ampio porticato 15 mila mq di terreno appezzamento unico adibito frutteto prato e vigneto vendo L. 31 milioni 500 mila. Telefonare 0141 215.344.

CASETTA rustica indipendente La Morra 6 vani tettoia acqua luce 800 mq di terreno vendo 12 milioni 300 mila. Telefonare 539.314.

CASETTA rustica [illegible]da posizione panoramica colline Asti terreno acqua [illegible] vendo 12 milioni [illegible] mila. Telefonare 640.030.

CERVINIA condominio «La Pineta» appartamenti nuovissima costruzione. Monolocale con angolo cottura e bagno, 19 milioni 100 mila; soggiorno cucinino [illegible]palco arredato, [illegible] milioni 650 mila meno mutuo fondiario e finanziario. Personale sul posto sabato domenica lunedì. Gabetti 5767.

DELTA offre rustici panoramici in colline meravigli[illegible] a partire da L. 1 milione 200 mila 3 milioni 4 milioni [illegible] milioni. Tel. 519.854.

DELTA offre rustici panoramici con terreno in splendide posizioni a partire da L. 1 milione 950 mila, 5 milioni, 6 milioni. Telefonare 519.854.

GRAZIOSI appartamenti in villaggio presso Cirié Canavese piscina condominiale campo bocce soleggiatissimi vendonsi, telefonare 544.908 531.475.

RUSTICO indipendente da ristrutturare splendida posizione panoramica in colline, [illegible] acqua luce 3400 mq terreno vendo [illegible] milioni 700 mila. Telefonare 504.130.

SARDEGNA S. Teresa mare favoloso bellissimi appartamenti abitabili subito ogni comfort ottimo reddito, week-end gratuito per chi acquista vendiamo. Telefonare 011 616.766.

STEMAX vende casa rustica rialzata con forno antico funzionante 5 vani con veranda servizi strada acqua luce a L. 16 milioni [illegible] mila ottimo affare dilazioni. Telefonare 351.393.

49 Informazioni

INFORMITALIA informazioni commerciali private indagini controlli infedeltà, corso Vittorio Emanuele 107, tel. 511.024 538.682.

51 Occasioni

PIANOFORTI di marca in perfetto stato con seria garanzia vendesi occasione diversi modelli, [illegible] via Mombarcaro 17 tel. 393.559.

52 Varie

ACQUISTA [illegible] mobili 800 [illegible] [illegible] barocco salotti [illegible] bro cantine e solai. Tel. [illegible] 740.584.

APPASSIONATI del cavallo nell'ambito di un interessante programma vi si offre la possibilità [illegible] partecipare alla nascita del Club. Tel. 378.810.

[illegible]NTIERA rotta? Riparazione immediata rammodernamento qualsiasi tipo di protesi mobile. Tel. 755.762.

DIVISETTE [illegible] porte pieghevoli originali «Divisette» sono prodotte e vendute solo in via Bagetti 25 (angolo corso Francia 21), tende verticali, telefonare 761.471.

IN quale ristorante si mangia la miglior bagna cauda (o pesce arrosto, fritto misto, giandujotto...) e a quale prezzo? Scoprirlo su Torino e Piemonte - Tavola, guida per mangiarbene nei ristoranti giusti. In edicola e in libreria a lire 4500. BOLAFFI GUIDE

VENDO collezione n. 30 sculture in bronzo alla miglior offerta trattabili i singoli. V. [illegible] [illegible] Grugliasco tel. 703.543.

VOLETE risparmiare? «Torino Guida» per trovare subito il negozio giusto per tutti i vostri acquisti: dai salotti alle cucine, dagli abiti alle pipe. In edicola e in libreria a lire 4300. BOLAFFI GUIDE

PER L'AMATORE DEL MOBILE D'ARTE
Unica Eccezionale Offerta
SALOTTO [illegible] FINEMENTE
[illegible] IN [illegible]
• UN DIVANO 3 POSTI [illegible]
• DUE POLTRO[illegible] UN T[illegible]LINO •
L. 590.000

arredamenti MILTOR C. Massimo [illegible] 112 bis

GLI SPETTACOLI

Micaela Pignatelli, che registra in televisione a Torino, non è più attratta dal cinema

Voglio recitare in teatro con mio marito

Micaela Pignatelli, con il marito, l'attore Flavio Bucci che recita insieme a lei in tv

ELVIO RONZA

Micaela Pignatelli, attrice, registra a Torino, in televisione, cinque puntate dedicate al « teatro gotico », storie di fantasmi e vampiri, regia di Giorgio Bandini. Nel cast Flavio Bucci e Sandro Haber. La Pignatelli ha 30 anni, origini partenopee, incominciò con il cinema, ricorda volentieri « Lo scandalo » di Anna Gobbi, « La notte dei fiori » di Gian Vittorio Baldi, « Valzer » di Franco Corona durante il quale conobbe Flavio Bucci (stessa età), che sposò nel 1975. Hanno un figlio di 3 mesi, Alessandro Guido. Di sé dice: « Sono cambiata molto negli ultimi anni, ma una cosa ho conservato: l'insicurezza ».

Lei ha usato la parola « insicurezza ».

« Sì. Paura ».

Paura? Di che?

«Mi rendo conto che niente cambia... non ho fiducia in questa società ».

Non vorrà portare sulle spalle i nostri mali sociali!

« No no... sono un'emotiva e chi ha un carattere così... figuriamoci se trova sicurezza in tempi confusi come questi. Mi sento completamente perduta. Vorrei tentare qualcosa. Non saprei... ».

Fa l'attrice per essere meno sola?

« Non credo. Non all'inizio. A 18 anni desidero andarmene da Napoli, essere indipendente, uscire... uscire fuori. Mi interessa il mondo dello spettacolo, parto per Roma, imparo con Fersen... incomincio, mi piace... ».

Giusto tutto questo. Ma il recitare: è una scelta per esibizionismo?

« Per mettermi in mostra? No. Io sono timida, recitare è un piacere immenso, mi piace la provvisorietà della vita dell'attore, i contatti con le persone, le amicizie che nascono... fino a due anni fa non avevo nemmeno una casa... ».

Una cosa ancora. E isola anche.

« Ero vagante ecco. Non so se riesco a farmi capire ».

Non si preoccupi. Immagino che sia sentimentale.

« Ah, suggestionabile e sentimentale. Lo dico con rammarico. Vede, ora registro le storie di vampiri e di notte sogno streghe, ho incubi ».

Mi parli di suo marito.

« Cerchiamo di non essere marito... moglie... due persone con un rapporto vero, in casa non ci sono ruoli fissi. Parliamo molto, facciamo progetti. Flavio ha più esperienza di me, mi consiglia. Certo ci sono gli umori del momento ».

Che cosa pensa di suo marito?

« E' un uomo su cui posso sempre contare. Ed è la stessa cosa per lui. Questo è molto importante ».

Ed è importante non separarsi sul lavoro?

« In realtà non abbiamo tante occasioni... "I mandarini"... adesso qui in televisione... trovo che è magnifico lavorare vicini, stare tra amici... anzi faremo compagnia insieme, non subito, Flavio ha proposte cinematografiche... più in là ».

Fu suo marito... non mi fraintenda.. a scuoterla, a farle trovare una personalità?

« Questo no. Quando ci incontrammo, mi ero calmata, avevo già la mia personalità ».

Calmata? Che significa?

« Che avevo smesso di sopravvivere e basta ».

In che anno avvenne l'incontro?

« Nel febbraio del 1975. Lavoravo a Lucca in teatro nella cooperativa toscana. Mi chiamano a Viareggio per "Valzer". C'è anche Bucci. La lavorazione ha una settimana di fermo. Allora abbiamo tempo, io e Flavio, di conoscerci meglio ».

Chi fece il primo passo?

« Ma... io sono sempre sulle mie. Lui è un torinese di sangue meridionale, estroverso ».

Signora Pignatelli, torniamo indietro. Nel 1966 lascia Napoli e va a Roma. Entra nel cinema. Una ventina di film, anche musicali, sexy...

« ...Il sexy era niente in confronto di oggi... ».

D'accordo... western... lei accettava tutto.

« Molta roba è brutta. Me ne accorgevo, mi sentivo avvilita. Avrei dovuto abbandonare, ritirarmi? E' facile ragionare dopo, ma sul momento... ci pensi: sul momento... c'è il problema di esistere, nel senso fisico. Non ho mai amato il cinema, lavoravo e basta. Il cinema mi ha trattata da donna oggetto. Ma io volevo andare avanti. E non ho ceduto. E quando scopro il teatro, nel 1972 a Spoleto con la "Conversazione continuamente interrotta" di Flaiano, allora abbandono il cinema senza esitazione, ci torno quando mi va. Non ho più l'angoscia di un'occupazione a qualsiasi costo ».

Che cosa desidera più di ogni cosa, signora Pignatelli?

« Lavorare in teatro ».

FILM D'OGGI

STRIPTEASE di German Lorente, con Corinne Cléry, Terence Stamp, Fernando Rey - Drammatico, a colori, Spagna 1976 (cinema Cristallo).

Corinne Cléry, lanciata da *Histoire d'O* e da *Bluff*, nonché giustiziere nuda in *Autostop rosso sangue*, dove poi muore bruciata in un'auto in fiamme, occupa gli schermi e i rotocalchi. Sugli schermi, oltre che nei film citati, appare anche in questo *Striptease*, il cui titolo è così eloquente da rendere superflua la precisazione delle fonti di guadagno della protagonista dalla nudità integrale facile. Nei rotocalchi c'è chi la sta dietro per informarci che Corinne — parigina orlunda italiana, il cui nome vero pare sia Corinna Piccolo — pur avendo un marito passato e uno presente, ha acceso nel cuore di Marco Risi, figlio di Dino regista, una rovente passione i cui sviluppi per ora sono imprevedibili.

Bah, è il suo destino. Ugual funzione (far girar la testa agli uomini) la svolge, su copione, appunto in *Striptease*, dove un ricco signore, impersonato dignitosamente da Fernando Rey, le deporrebbe il mondo ai piedi solo ch'ella dicesse un agognato « sì ». Ma l'eroina dell'iberico fumetto pellicolare non è disponibile per quel maturo spasimante perché la sceneggiatura e la regia hanno disposto altrimenti: lei è una donna del marito prima in galera e poi suicida, che ha la sventura d'incobattersi in un cinico regista a spasso e in crisi (Terence Stamp), in cui speranza professionale è quella di rinfrescare la propria ispirazione studiando il patetico caso della donna sventurata e disperata quando saprà del marito che si è ucciso.

a. vald.

"Il paese dei campanelli" all'Alfieri

Amor d'operetta

GIANNA BALTARO

Alle 21,15 di stasera andrà in scena al Teatro Alfieri la Compagnia Torinese « L'Operetta » che presenterà « Il paese dei campanelli » di Lombardo e Ranzato. La compagnia, costituita da appena 3 anni (il debutto risale all'agosto del '74 con una prima rappresentazione dei « Campanelli » al Teatro Toselli di Cuneo) è diretta da Millo Clava, appassionato cultore del genere di cui abbiamo già avuto occasione di parlare su queste colonne. Nel cast emerge Giordana Mascagni, la più giovane soubrette di operette d'Italia e la caratterista Sandra Nelli.

Direttore dell'orchestra, composta da 18 elementi, è il maestro Alvise Molino. Direttore artistico, Ruggero De Caro. Abbiamo chiesto a Millo Clava le sue impressioni sull'importante tappa che sta per affrontare.

« Calcare il palcoscenico dell'Alfieri è stato il più grande sogno della mia vita. Ora che ho raggiunto questo traguardo sono felice. Mi auguro soltanto di riuscire a conquistare le simpatie del pubblico ».

Perché l'Alfieri è così importante per lei?

« Perché è la "Mecca" dell'operetta. Tutti i grandi nomi sono passati di qui. Esserci arrivato mi dà la sensazione di essere entrato nel professionismo con tutte le carte in regola ».

L'operetta, pur essendo in questi tempi un po' sacrificata per l'impossibilità economica di essere allestita con lo sfarzo necessario a dare risalto a tutta la sua spettacolarità, continua ad appassionare un pubblico di « fedeli » che riescono ad accettare i limiti scenografici pur di crogiolarsi nelle musiche che, nel corso degli anni, non hanno perso nulla della loro freschezza.

Per quanto si riferisce ai testi è stato detto più volte che sono un po' superati ma *« Il paese dei campanelli »* con le sue immagini di serena vita paesana scompigliata dall'inatteso arrivo di un gruppo di marinai che mettono in pericolo la virtù delle donne del luogo, regge anche sotto l'aspetto del divertimento.

L'operetta verrà replicata per tre sere, fino a giovedì 5. La sera del 6 e fino a domenica 8 maggio, la stessa compagnia presenterà *« La Duchessa del Bal Tabarin »*.

FUORI CASA

TEATRO AL VOLTAIRE — In via Cavour 7, stasera alle 21,30, « Il viaggio dell'ermafrodito nella grande casa », da « La casa di Bernarda Alba » di Federico Garcia Lorca. Compagnia Nuova Barraca, di Roma; regia di Ramon Pareja.

CENTRO CULTURALE FRANCO-ITALIANO — In collaborazione con l'Aince e l'assessorato alla cultura, per il ciclo di René Allio, stasera alle 21 proiezione di « Les Camisards » alla Galleria d'arte moderna (c. G. Ferraris 39).

CONCERTI — Nella saletta del Conservatorio (via Mazzini 11) il duo pianistico Carla Pepini e Domenica Brunetta presenterà musiche contemporanee e di Schubart, a quattro mani. Alle 21,15 nella chiesa dei Ss. Martiri (via Garibaldi 25) per la « Musica Insieme » di Torino si esibirà la corale città di Parma, diretta dal m° Burzoni.

AMICI DEL REGIO — In via Po 43, stasera alle 21, Giorgio Rampone parlerà su « Gli aspetti letterari del Don Giovanni », in occasione della « prima » dell'opera di Mozart.

DALLA CITTA' AL QUARTIERE — Oggi alle 14,30 alla biblioteca Geisser (corso Casale 5) film « La città dei ragazzi »; alle 21 al Teatro S. Paolo (Istituto Salesiano, via Luserna di Rorà 16), Compagnia del Mago Povero: « Un pezzo di legno morto bambino ». Al Teatro S. Maria Goretti (via Actis 16) Granserraglio in « Immigrazione »; all'Auditorium scuola Rosselli, alle 20,30 « Adele H. », alle 22 « Mica scema la ragazza » di Truffaut.

CICLO DI OPHÜLS — Incomincia stasera al Movie Club (via Giuseppe Giusti 8) un ciclo di film di Max Ophüls: proiezione alle 20,45 e 22,30 di « La signora di tutti », con Isa Miranda e Memo Benassi (1934). Il ciclo comprende anche « Sans lendemain », « La ronde », « Le plaisir », « Madame de... », « Lola Montez », e terminerà domenica 8 maggio.

KINOSTUDIO — Oggi alle 20 e alle 22,30, per il ciclo dedicato al regista Werner Herzog sarà presentato in via Principe Amedeo 5 « Anche i nani hanno iniziato dal nulla » con sottotitoli in inglese.

MUSEO DEL CINEMA — Da oggi a domenica a Palazzo Chiablese (piazza San Giovanni 2) alle ore 18 e 21,15, per il ciclo dedicato a Vittorio De Sica regista, sarà proiettato « I girasoli » del '69 con Sophia Loren e Marcello Mastroianni.

PASOLINI — Oggi alle 20,30 nella sala dei congressi dell'Istituto S. Paolo (via S. Teresa 0), sarà affrontato l'argomento « Pasolini: un interprete del nostro tempo ».

ERBA (tel. 690.467) ore 21,15 a grande richiesta - 3° mese
GIPO nel suo nuovo Recital

TEATRO STABILE TORINO
CUNEO Teatro Toselli Stasera ore 21
ANFITRIONE di Plauto regia F. Ambrosini Gruppo T. S. T.

ALFIERI: ore 21,15
La Compagnia torinese L'OPERETTA presenta
Il paese dei campanelli
con Millo Clava e Giordana Mascagni

Dalla Città al Quartiere
TEATRO ORATORIO S. PAOLO ISTITUTO SALESIANI (v. Luserna di Rorà 16)
Stasera ore 21
« UN PEZZO DI LEGNO MORTO BAMBINO »
con la Compagnia del Mago Povero di Asti
Ingresso L. 500 - Gratuito pensionati tessera ATM e militari

TEATRO STABILE TORINO
Giorgio BERTOLI, Maddalena CRIPPA, Micaela ESDRA, Anna MAESTRI, Giancarlo MAESTRI, Gianni MANTESI, Achille MILLO, Antonella MUNARI, Didi PEREGO, Edda VALENTE, Elio VELLER, Giovanni VETTORAZZO
nel CAMPIELLO di Goldoni
Regia di Giorgio STREHLER
al Carignano da domani, ore 21
Piccolo Teatro di Milano

Dalla Città al Quartiere
TEATRO S. MARIA GORETTI
(v. Actis 16)
stasera ore 21
« IMMIGRAZIONE »
con la COOPERATIVA GRANSERRAGLIO
Ingresso L. 500 - Gratuito pensionati tessera ATM e militari

Stasera in "Che cosa è successo tra mio padre e tua madre?,,

"Con Lemmon siete felici,,

CARLO MORIONDO

Accendiamo la tv stasera per ritrovare un vecchio amico: Jack Lemmon, volto da bravo figliolo, sorriso un poco malinconico, grande attore. Il film è: « Che cosa è successo tra mio padre e tua madre? », presentato alle 21,30 sul secondo canale per la serie dedicata al regista Billy Wilder. Due parole sulla trama, ma non fino in fondo, per risparmiare la sorpresa.

Ad Ischia c'è un incidente stradale con due morti: l'americano Wendell Ambruster senior e l'inglese Catherine Piggott. I due sono stati amanti per anni ed anni, ma i figli non ne sanno niente. Questi si chiamano, rispettivamente, Wendell Ambruster (junior) e Pamela Piggott, ed hanno ignorato fino a quel momento l'uno la esistenza dell'altra.

Possiamo figurarci quali sono, specie nell'Italia d'oggi (anche se il film è del '73) le difficoltà per esportare due salme: permessi, timbri, documenta. Lentezze infinite, che i due, dandosi una mano e sempre chiedendosi che cosa diavolo ci poteva essere tra Ambruster (senior) e Catherine, riescono a sormontare.

Un film allegro nonostante l'andirivieni dei cadaveri, secondo un certo humour nero che, fino a pochi anni fa, dava ottimi risultati ad Hollywood. Ed anche un film, in un certo senso, oltrepassato dal suo principale interprete, poiché nel frattempo Lemmon si è avviato a passi da gigante sulla strada delle interpretazioni drammatiche, facendo dimenticare di aver avuto i natali cinematografici con commedie quali *A qualcuno piace caldo*.

Anzi, se risaliamo ai tempi della sua preistoria, possiamo ricordare che nacque addirittura come attoruccio di cabaret a 20 dollari la settimana, che significavano, grosso modo, la morte per inedia o quasi. Ma tra i ricordi principali di Lemmon (la cui vita non è un repertorio di fatti eccezionali, ma un tessuto di cose semplici) c'è il giorno in cui un impresario, avendolo notato, gli propose di portargli la paga a 50 dollari la settimana, purché Lemmon gli riservasse il 25 per cento di tutti i suoi guadagni futuri. « *Fuori di qua* — gli disse Lemmon! — *Lei non sa che io sarò presto un grandissimo attore* ». Poi si guardò in uno specchio: aveva la giacca sbrindellata.

Ma aveva ragione lui: pochi anni dopo, eretto su una montagna di dollari, era davvero quello che sognava: un grande attore, con due Oscar nel medagliere (« Salvate la tigre » e « Front Page ») e la piccola soddisfazione di essere stato giudicato (in « Il grande Jack », di Osborne) migliore del vecchio leone Laurence Olivier. Il povero cabarettista ha davvero percorso un lungo cammino: tra le tappe del quale ricordiamo, fra l'altro, anche quel « La zingara di Alex » che viene presentato in questi giorni a Torino.

Entrato nel repertorio drammatico, Lemmon riserva sempre più spesso battute e scenette per gli amici, senza perdere lo stile che lo caratterizza. E che compendia, come in un'epigrafe, in una strofetta intitolata Felicità, che dice: « Felicità è scoprire che tua figlia è innamorata di Paul Getty; felicità è scoprire che il tuo medico fuma quattro pacchetti di sigarette al giorno; felicità, per tutti i colleghi, è lavorare con me, Jack Lemmon ». Non eccessivamente modesto, ma vero.

Lemmon e signora, l'attrice Felicia Farr

Il celebre film a Capodistria

"Ignoti,, e poi classici

Vecchio di vent'anni (ma sarebbe meglio dire giovane) torna per una sera all'attenzione dei telespettatori, proposto dall'emittente di Capodistria, il popolare film *I soliti ignoti*.

Nel '57 Mario Monicelli indicò una via alla commedia cinematografica italiana, sfruttando con brio i segreti d'un piccolo sottobosco del crimine e lanciando attori celebri in ruoli diversissimi dal solito oppure nomi sconosciuti con un rilievo che altri film avrebbero puntualmente confermato. Monicelli allora era noto soprattutto per la collaborazione con Steno e per la direzione di attori comici, da Totò a Sordi. Oggi gli si riconosce la qualifica di maestro della nostra commedia e si citano con entusiasmo i titoli più famosi: *La grande guerra*, *I compagni*, *L'armata Brancaleone*, *Amici miei*, *Un borghese piccolo piccolo*.

Vent'anni fa si trovò tra le mani questo strampalato soggetto. Cosimo è in prigione per il furto di una macchina. Alcuni amici ladri e precisamente: Capannella, un vecchio stallière un po' pazzo; Mario, ladro suo malgrado; Ferribotte, un siciliano gelosissimo della sorella e Tiberio, fotografo e furfante per vocazione, decidono di cercare chi si accusi del furto, provocando la liberazione di Cosimo. Trovano Peppe, un pugile di quarto ordine, che, dietro compenso, dichiara di essere il responsabile del colpo.

Peppe fu Gassman, interprete celebrato del classico, che colorì il personaggio del babbeo con eccezionale bravura aprendosi uno sbocco nel cinema comico che lo vide primeggiare per un decennio, da *Il sorpasso* a *L'Armata Brancaleone alle Crociate*. Mastroianni, Salvatori, Totò nella formidabile caratterizzazione del maestro in furti e truffe, vennero impiegati al meglio.

Infine Claudia Cardinale, misteriosa e fragrante nei suoi 18 anni, s'impose fin dalla prima pellicola. Li rivedremo tutti con piacere.

Albertazzi con Pericle

Arriva anche sui teleschermi la tragedia di Shakespeare « Pericle, principe di Tiro » presentata in teatro, con la regia di Giancarlo Cobelli, due stagioni fa. Protagonista è Giorgio Albertazzi.

La critica già all'apparizione in teatro non fu tutta concorde sulla regia ma si sa che le operazioni di Cobelli sembrano fatte apposta per dividere i giudizi. E' comunque uno spettacolo non trascurabile che ha il torto, per il grande pubblico televisivo, di andare in onda in contemporanea, o quasi, con il film di Wilder interpretato da Lemmon.

La storia: Pericle, minacciato dal suo re, abbandona il governo e Tiro. Si salva da un naufragio; sposa Taisa. Torna in patria; dopo una serie di peripezie ritrova la moglie che era scomparsa durante una tempesta.

TELEVEDRETE **E' Anthony Quinn nel film "L'avventuriero"**

IL CORSARO IN PENSIONE

Dato per scontato che il film di Wilder raccoglierà davanti alla retedue la maggior parte degli spettatori, diamo un breve accenno degli altri programmi della serata: la reteuno offre alle 19,20 ulteriori sviluppi della vicenda di Orzowei, il trovatello africano; alle 20,40 la tragedia scespiriana « Pericle principe di Tiro » con Giorgio Albertazzi. La retedue comprende, oltre il film, la seconda puntata di « Album » fotografie dell'Italia di ieri e il dibattito di Falivena « Tg2 direttissima ».

I film esteri sono, sulla Svizzera « L'avventuriero », a Montecarlo « Follie d'estate », a Capodistria « I soliti ignoti ».

ORZOWEI (reteuno 19,20 - colori) — *Proseguono le avventure del figlio della savana, che appassionano in particolar modo i ragazzi. E' di scena il saggio Pao che consiglia ad Orzowei di andare tra i bianchi: in fondo egli è uno di loro, anche se è sempre vissuto nella tribù. Il ragazzo accetta il suggerimento. Una volta raggiunto l'accampamento dei bianchi salva una fanciulla da un cobra ma non trova ugualmente comprensione tra i coetanei che lo considerano un selvaggio.*

ALBUM (retedue 19,10) — *La seconda puntata della trasmissione di Piero Berengo Gardin e Virgilio Tosi, basata sulle fotografie inviate dagli spettatori, è dedicata all'analisi di due interessanti raccolte fotografiche che fissano, nei suoi aspetti più significativi, la vita di due piccoli centri, Rossiglione in provincia di Genova e Monte Sant'Angelo nel Gargano. Le raccolte sono state preparate dai rispettivi comuni.*

TG2 DIRETTISSIMA — *La puntata di « TG2-Direttissima », che andrà in onda alle 20.40, sarà dedicata alla riforma universitaria. Saranno sentiti alcuni docenti, il rettore dell'ateneo romano prof. Antonio Ruberti, il ministro della pubblica istruzione Franco Maria Malfatti, il cui progetto di riforma sarà discusso nei prossimi giorni al Senato.*

FILM ESTERI — *«L'avventuriero» (Svizzera 21 - colori) è un film di cappa e spada diretto nel '67 da Terence Young. Nel cast figurano Anthony Quinn, protagonista nel ruolo di corsaro a riposo, una smagliante Rosanna Schiaffino, Rita Hayworth, matura e affascinante, non ancora minacciata dalle penose vicende che l'hanno portata in questi giorni alla ribalta della cronaca, e Richard Johnson.*

L'azione si svolge a Tolone nel 1797. Grazie ad una rischiosa impresa compiuta per conto del governo francese, l'anziano corsaro Peyrol riesce a riscattare il suo torbido passato e si accinge a cominciare una nuova vita. Il sospetto con cui è guardato dalle gente che lo circonda e la continua sorveglianza alla quale è sottoposto, lo inducono, però, ben presto a cercare in altri lidi quella tranquillità alla quale aspira. In attesa che si presenti una favorevole occasione per fuggire, Peyrol trova ospitalità in un vecchio castello abitato da Arlette, una ragazza che un trauma giovanile ha condotto sull'orlo della follia, e dalla zia di questa, Caterina. Ben presto tra Peyrol e le due donne nasce un sentimento di reciproca simpatia, che si rafforza ancor più allorché il vecchio corsaro riesce a liberare Arlette dalle sue ossessioni, riportandola alla normalità.

« Follie d'estate » in onda a Montecarlo alle 21.20 è una classica pellicola leggera di tono balneare, diretta nel '56 da Edoardo Anton con Ugo Tognazzi e Walter Chiari, che vi fanno la parte del leone in una serie di gustose gags.

"Bontà loro" in tono minore

Volonté ha resistito

Vi siete divertiti ieri sera a « Bontà loro »? Probabilmente no. Tutti ci attendevamo un dialogo aperto fra Costanzo e Gian Maria Volonté. Il dialogo non c'è stato. Volonté era chiuso. Costanzo macinava le sue domande, l'attore le respingeva come un muro. Con una punta di ironia maligna: « Certo che sono in difficoltà, non sei il personaggio televisivo dell'anno? ». Costanzo incassa freddamente. Volonté torna alla carica in chiusura: « Perché non parliamo dei giovani? Te l'avevo detto che è importante parlare dei giovani. Senti, Costanzo, che pensi dei giovani? ». E Costanzo risponde ruvidamente: « Mi pagano per fare domande ». Battuta troppo sbrigativa.

Certo Volonté non ha accettato le regole del gioco, la trasmissione è quella che è, Costanzo non è Fallvena, non provoca dibattiti. « Bontà loro » è una pubblica confessione (si fa per dire) da parte dei personaggi disposti a scoprirsi. La sfera del privato è molto importante in una trasmissione del genere. Se uno decide di andarci, deve lasciare spazio al malcapitato giornalista. Volonté si è negato. E ci interessava (ah, come eravamo avidi di confidenze!) apprendere com'è Volonté nella realtà, come vive un attore (e un uomo) così impegnato politicamente, cosa pensa, come ama. Curiosità deteriori se volete, ma, insomma, speravamo di sentire proprio queste cose. E lo desiderava anche Costanzo. Invece il bel tenebroso ha respinto la « provocazione ».

Qui, a nostro avviso, c'è stato l'errore di Costanzo. Ha insistito nell'affrontare frontalmente l'ospite. Non è facile, diciamolo pure, scuotere chi vuol tacere o chi vuol parlare d'altro. Però in questi casi bisogna riuscire a improvvisare il clima di confidenza, « tu dici e io dico... chiacchieriamo un poco insieme, permetti? ». Perché se il personaggio non parla, o divaga, ha allora l'intervista è sbagliata. Un rischio del mestiere. Ciò non toglie che sia anche un inferimio. E ieri « Bontà loro » è stata un mezzo infortunio. Costanzo non ha « sedotto » Volonté. Peccato.

e. rz.

TEATRO REGIO TORINO
AVVISO AL PUBBLICO
La « prima » rappresentazione (turno A) dell'opera
Don Giovanni
è posticipata a domani, ore 21

NUOVA ALBERTINA
v. C. Battisti 17 - Tel. 533.662
INAUGURAZIONE ORE 18,30
CESARE ZAVATTINI
Orario: 10-13; 18-19,30

ESPOSIZIONE ASTA DI REALIZZO
Per conto privati di DIPINTI CONTEMPORANEI ed OGGETTI ARTISTICI
alla Galleria
IL QUADRIFOGLIO
C. Re Umberto 10 - tel. 530.618

Lucio da Venezia
presenta a "quelli che la sanno lunga" il menu di Martedì e Mercoledì
PANISSA DI SALUGGIA
e tutte le specialità piemontesi secondo l'umore del cuoco!
Musica tutte le sere
Cabaret il sabato
via B. Stefanat 19
tel. 492.916 - Venaria
Al cinema è stare in compagnia

Cabaret Voltaire
via Cavour 7 telef. 516.046 ore 21,30
« IL VIAGGIO DELL'EMAFRODITO NELLA GRANDE CASA »
da «LA CASA DI BERNARDA ALBA» di GARCIA LORCA
COMP. NUEVA BARRACA di Roma
Regia di RAMON PAREJA
Il mondo della repressione sessuale come luogo della violenza femminile
Ingresso riservato ai soci

2 Leoni
LA MACCHINA DEL RITMO
Sabato 7 maggio ore 21
Eccezionale ritorno di
MARIO MEROLA
(IL PROFETA DEL SUD)
Prevendita: Rist. HOE' - 613.825
corso Trapani 28/15 - 617.286

GALLERIA SOLFERINO
LUCIANO LOVISOLO
Inaugurazione stasera ore 18
Orario di Galleria 10-12,30; 16-19,30
aperto domenica mattina
Fine mostra 16 c.m.
P. Solferino 18 - t. 539.378

OGGI ALLA TV

RETE UNO

17 — **Il libro dei racconti: L'ultimo dinosauro** « La zattera » (quinto episodio)
17,15 **Le favole di Esopo: « Il cammello, l'elefante, la scimmia »**
17,25 **Quel rissoso, irascibile, carissimo Braccio di ferro**
17,35 **Passaggio a Sud-Est. « Imbarco ad Amsterdam »**
18 — **Argomenti: « Nascita della città »**
18,30 **Programmi dell'accesso**
19 — **Tg1. Cronache**
19,20 **Orzowei**, telefilm
19,45 **Almanacco del giorno dopo**
20 — **Telegiornale**
20,40 **Pericle, principe di Tiro** di W. Shakespeare, con G. Albertazzi, B. Toccafondi, E. Pozzi
22,25 **Il mondo della mezzaluna. « Tutti guardano la Mecca » - Telegiornale - Oggi al Parlamento**

RETE DUE

17 — **Quinta parete: « Mai più senza chitarra » - « Storia del pane incerto »**
18 — **Infanzia oggi: « Parliamo di streghe »**
18,25 **Dal Parlamento**
18,45 **Un felice incontro.** Comica di Harry Langdon
La favole di La Fontaine: « La cicala e la formica »
19,10 **Album: « Fotografia dell'Italia di ieri »**
19,45 **Tg2 - Studio aperto**
20,40 **Tg2 - Direttissima**
21,30 **Che cos'è successo tra mio padre e tua madre?**

TV A COLORI
DI UNA NOTA MARCA NAZIONALE
da L. 379.000 IVA INCLUSA
dove? alla TELEFAR
UNICA SEDE: VIA NIZZA 97

TV SVIZZERA

18 — **Per i giovani - Ora G**
18,55 **Friuli un anno dopo**
19,30 **Telegiornale**
19,45 **Chi è di scena** (mondo dello spettacolo)
20,15 **Il regionale**
20,45 **Telegiornale**
21 — **L'avventuriero**, film con A. Quinn, R. Schlaffino
22,45 **Oggi alle Camere Federali**
22,50 **Telegiornale**

TV CAPODISTRIA

20 — **L'angolino dei ragazzi.** Cartoni animati
20,15 **Telegiornale**
20,35 **I soliti ignoti**, film con Totò, Vittorio Gassman
21,45 **Temi d'attualità**
22,45 **Basket: Jugoplastika-Europa**

TV MONTECARLO

19,30 **Shopping**, programma per la donna
19,40 **A come Automobile**, di Andrea De Adamich
19,50 **Il barone**, telefilm con Steve Forrest
20,45 **Montecarlo sera - Notiziario**
21,20 **Follie d'estate**, film con U. Tognazzi, W. Chiari

TV LOCALI

GIORNALE RADIO PIEMONTE — Ore 17,40: Oggetto misterioso; 17,45: Barriti nella giungla (1ª parte); 18,25: Per i bambini; 19,25: Oggetto misterioso; 19,30: Flash; 19,40: Sport; 19,50: Rubrica di attualità; 20,10: Film: La volpe dalla coda di velluto; 21,55: Girotondo; 23,05: Oggetto misterioso; 23,10: Film: replica.

TELESTUDIO TORINO — Ore 16,30: Per ragazzi; 18,15: Film club; 19: Sugli schermi di Torino; 19,30: Notizie; 19,45; Argomenti; 20,15: Attenti a noi due; 21: Il giocolone.

VIDEOGRUPPO — Ore 17,30: Film; 19: Discoteca; 19,30: Videonotizie; 20: Speciale motori; 20,30: Film; 22,15: Cinema d'annata.

DOMANI TV

RETEUNO: Ore 12,30: Argomenti (c); 13: Gioielli del settimo continente (c); 13,25: Il tempo in Italia; 13,30: Telegiornale; Oggi al parlamento; 14,10: Una lingua per tutti: corso di francese; 17: Gioco-città; 18: Argomenti (c); 18,30: Concerto sinfonico; 19: Tg1 - cronache; 19,20: Orzowei (telefilm) (c); 19,45: Almanacco del giorno dopo (c); Che tempo fa (c); 20: Telegiornale (c); 20,40: Viaggio in seconda classe; 21,45: Mercoledì sport; Telegiornale; Oggi al parlamento - Che tempo fa.

RETEDUE: Ore 12,30: Ne stiamo parlando; 13: Tg2 - Ore tredici; 13,30: Educazione e regioni; 17: La guerra di Tom Grattan (telefilm) (c); 17,25: Trentaminuti giovani; 18: Nuova domanda educativa; 18,20: Dal parlamento (c); 18,30: Programmi dell'accesso; 19: Tg2 - Sportsera (c); 19,10: Il cantaposta (c); Previsioni del tempo (c); 19,45: Tg2 - Studio aperto (c); 20,40: Il calzolaio di Vigevano (c); 21,55: Cattolici e anglicani; 22,45: Sergio Centi in Tutta Roma (c); Tg2 - Stanotte.

SVIZZERA: Ore 18: Per i bambini; 18,55: Incontri (c); 19,30: Telegiornale (c); 19,45: Argomenti (c); 20,45: Telegiornale (c); 21: Medicina oggi (c); 22,10: Oggi alle Camere Federali (c); 22,15: Mondiali di hockey su ghiaccio (c); 23,30: Telegiornale (c).

CAPODISTRIA: Ore 19,55: L'angolino dei ragazzi (c); 20,05: Calcio (c); 20,50: Telegiornale (c); 21,05 Calcio (c); 21,55: E le stelle stanno a guardare (c); 22,50: Mondiali di hockey su ghiaccio (c).

MONTECARLO: Ore 18,15: « Un peu d'amour... »; 19,10: Disegni animati; 18,30: « Shopping »; 19,50: Stop al fuorilegge; 20,45: Montecarlo sera; 21,20: Film: Heligate, Il grande inferno; 22,55: Oroscopo di domani.

RADIO OGGI

1

Giornale radio: ore 13, 17, 19, 21, 23
14,05 Come vivevamo
14,20 C'è poco da ridere
14,30 Pigreco
15,05 Librodiscoteca
15,45 Primo Nip
18,30 Non è tutt'oro
19,10 Ascolta si fa sera
19,15 Immaginare paesi
20,30 Jazz dell'a alla z
21,05 Concerto sinfonico
23,15 Dama di cuori

2

Giornale radio: ore 13,30, 15,30, 18,30, 19,30, 20,30
13,40 Romanza
14 — Trasmissioni regionali
15 — Tilt
15,30 Media delle valute
15,45 Qui radiodue
17,30 Speciale Gr2
17,55 Folk e non folk
18,33 Radiodiscoteca
19,50 Supersonic
21,30 Beethoven: l'uomo, l'artista
22,45 Disco forum

3

Giornale radio: ore 18,45, 20,45, 23
17 — Il monologo
17,30 Spazio tre
18,15 Jazz giornale
19,15 Concerto della sera
20 — Prenzo alle otto
21 — Il tema della notte
22,20 Musicisti italiani d'oggi

RADIOMONTECARLO
18,10 Parapsicologia
19,03 Fate voi stessi il vostro programma

RADIO ALTERNATIVE

Radioflash (Fm 97,700) — Tutti i giorni alle ore 13 e 19: Informazione democratica; Informazioni infrarosse cultura. Informazione scuola. Annuncio dei programmi quotidiani.
Radio Universal (Fm 93,300) — Ore 12,30: « Quando è sorto il sole » trasmissione sulla Resistenza con la Compagnia di prosa di R.U.
RT Alternativa (Fm 104 MHz) — Ore 14: L'alta scienza; 17: G.I.D.D. (autogestita); 21: Musica ragionata.
Radio Gemini One (Fm 102,700 MHz) — Ore 9,30 Linea diretta con Gianni Giglieri.
Radio Monte Bianco (Fm 103,700 MHz) — Ore 18: La classica; 22: Un'ora con voi.
Radio Europa 3 (Fm 89,750 MHz) — Ore 10: Per te donna (di Gloria Maggioni); 12: Ultime da Stampa Sera; 14: Spazio giovani; 17,30: Zodisco.
Radio Break (Fm 99,800 MHz) — Ore 14 e 19,30: Torino sport; 14,30: Al canton dij barboton; 15,45: Musica progressiva.
Radio Gamma 3 (Fm 90,300 MHz) — Ore 12-20,15: Notiziari; 21,30: Musica curiosità poesie; 22: Cannonball.
RT International (Fm 103,300 MHz) — Ore 19,30: Chi viene con il Coniglietto?; 0,30: Abat-jour.
Radio Centro 95 (Fm 94,900 MHz) — Ore 14: Nashville; 16,15: Long-playing in vetrina; 21,30: Signori l'orchestra.
Giornale Radio Piemonte (Fm 88,500 95,300 MHz) — Ore 15: Poprock; 18: Una sola terra; 18,15: Cantautori italiani; 19,30: Ufo.
Radio Italia Uno (Fm in stereofonia 92,600 MHz) — Ore 8-12: Mattinata con voi; 12-20: Disc Jockey; 20-22: Dediche; 22-1: Musica progressiva.
Radio Rivoli (Fm 100,595) — Ore 16,30: Discotelex; 20,30: Bigbang discoteca; 22: Il Quizzone.
Radio Neva Sound (89,200 MHz) — Ore 22,45: Country; 23,30: Caos a R.N.S.; 24: Buona notte
Radio Bardonecchia (Fm 91 e 101 MHz) — Ore 16: Revival Ital.; 17: Discoteca.
Radio Radicale (Fm 90,300) — Ore 19: I dischi che non esistono più; 21: Biancaneve e Freud.
Radio Reporter 93 — Ore 15,30: All by myself; 17,20: Cantautori italiani; 18,50: La classica sconosciuta; 22,50: Il jazz.
Radio Torino Liberty (Fm 90,900 MHz) — Ore 16: Elastic rock; Disco flash; 22: Piripop..

TEATRI E RITROVI

ALCIONE: « Sex en liberté » grandi vedettes du strips. Via. 18. Orario: 16,15; 21,30.
ALFIERI: ore 21,15 La Compagnia Torinese « L'Operetta » presenta « Il paese dei campanelli ». Pren. casa teatro. Telefono 535.440.
CARIGNANO - TEATRO STABILE: riposo. Da domani ore 21 « Il campiello » di Carlo Goldoni. Regia di Giorgio Strehler. Piccolo Teatro di Milano. Spettacolo in abbonamento. Tel. 878.455 - 876.369.
CABARET VOLTAIRE (via Cavur 7, tel. 516.046), ore 21,30 « Il viaggio dell'Ermafrodito nella grande casa » da « La casa di Bernarda Alba » di Garcia Lorca. Comp. Nuova Barraca di Roma. Regia Ramon Pareja. Ingresso riservato ai soci.
ERBA: questa sera ore 21,45 Gipo nel suo nuovo recital « Na siveta al sol ». Pren. tel. 690.467. Ultimi giorni.
NUOVO: Centro di perfezionamento della danza, diretto da Loredana Furno.
TEATRO S. MARIA GORETTI (via Acqui 16) Dalla città al quartiere: stasera ore 21 « Immigrazione » con la Cooperativa Granserraglio. Ingresso L. 500, gratuito pensionati tessera Atm e militari.
TEATRO ORATORIO S. PAOLO - Istituto Salesiani (via Lucrezia di Roria 16) Dalla città al quartiere: stasera ore 21 « Un pezzo di legno morto bambino » con la Compagnia del Mago Povero di Asti. Ingresso L. 500. Gratuito pensionati tessera Atm e militari.
UNIONE CULTURALE (C. Battisti 4/B): ore 21 Inaugurazione della Mostra « Costruzione dell'immagine ». Opere di: Calabria, Leddi, Merisi, Mulas, Porzano, Toninelli, Vaglieri. Gli artisti discuteranno il significato della mostra con i critici L. Carluccio e M. De Michelis.

TEATRO TOSELLI - Cuneo - Teatro Stabile: ore 21 « Anfitrione » di Plauto. Regia di Flavio Ambrosini. Gruppo T.S.T.

AL BAGATELLE (str. Cavoretto 2): 21.
CASTELLINO: ore 21 Revlone.
LA PERLA: 15,30 I Marmittoni.
TROCADERO: ore 21 Prima visione.

INDIE - PIANO BAR - Ristorante (Verdi 10, tel. 537.340): Palumbo; ore 23,30 folk con Dino Lattanzio.
SHAKER - PIANO BAR (C. Battisti 3): Lydia Ballile, Walther Troelsen.

VILLA GAY DISCOTECA: ore 21.

dancing castellino
ore 21 - 2° Trofeo
ROCK AND ROLL

Galleria PRIMOPIANO
Via Cavour, 5 - Telefono 555.162
Sino al 13 maggio Personale di
Gaetano Giangrandi

CINEMA PROVINCIA

CARMAGNOLA
MARGHERITA: Amore e guerra.
CASELLE
ITALIA: Femmina violenta.
ROMA: Istantanea di una rapina.
CIRIE'
CATALANO: Il magnifico mandrillo.
ITALIA: Bocca di velluto.
NUOVO: Un borghese piccolo piccolo.
GIAVENO
ALFIERI: Folli e liberi amplessi.
LANZO
NUOVO: Sulla piazza di Rio...
MONCALIERI
NAZIONALE: Il medico della mutua.
PINEROLO
HOLLYWOOD: Led Zeppelin.
ITALIA: Carmen baby.
NUOVO: Che botte se incontri gli orsi!
SETTIMO
GARIBALDI: Perdutamente tuo, Malcafuso.

Galleria NARCISO
ORE 17 INAUGURAZIONE
JORN, LAM
SEBORGA
P.zza C. Felice 18 t. 011 543.125

CINEMA IN PIEMONTE E IN LIGURIA

ALESSANDRIA
ALESSANDRINO: L'invasione delle api regine.
AMBRA: Il Messia.
CORSO: Africa erotika.
CRISTALLO: Faccia a faccia.
GALLERIA: Autostop rosso sangue.
MODERNO: Rocky.
ACQUI TERME
ARISTON: riposo.
CRISTALLO: Tentacoli.
GARIBALDI: E poi non si rimase nessuno.
ITALIA: riposo.
CASALE MONFERRATO
MODERNO: Ben Hur.
NUOVO: La ragina più scassata del secolo.
POLITEAMA: I giorni impuri dello straniero.
VITTORIA: La meravigliosa favola di Biancaneve.
CASTELLAZZO BORMIDA
LUX: Voglie pazze.
FELIZZANO
COMUNALE: riposo.
NOVI LIGURE
CRISTALLO: Scandalo.
IRIS: Sangue di sbirro.
ITALIA: Concerto « Banco del mutuo soccorso » (ore 16 e 21,15).
MODERNO: Io, Bruce Lee.
OVADA
LUX: Deviation.
MODERNO: I magnifici quattro di Hong Kong.
TORRIELLI: Grizzly: l'orso che uccide.
S. SALVATORE MONF.
COMUNALE: Spasmo.
SERRAVALLE SCRIVIA
LARA: Il mercenario di Macao.
TORTONA
MODERNO: Salò.
SOCIALE: Mondo porno oggi.
VERDI: Amore vuol dir gelosia.
VALENZA PO
NUOVO ITALIA: Cuginetta amore mio.
TEATRO: La professoressa di lingue.
POLITEAMA: riposo.

CUNEO
CORSO: La smagliatura.
FIAMMA: Gli ultimi giganti.
ITALIA: Mandinga.
LANTERI: riposo.
NAZIONALE: Ercole sfida Sansone.
ALBA
CORINO: Uccidete mister Michel.
EDEN: Le dolci zie.
BOVES
NUOVO: riposo.
BRA
IMPERO: Deserto rosso.
POLITEAMA: Una sull'altra.
SPAZIO BLU: Comma 22 (ingresso riservato ai soci).
VITTORIA: Ufo: prendeteli vivi.
BUSCA
NUOVO: riposo.
CAVALLERMAGGIORE
SAN GIORGIO: riposo.
CENTALLO
ALESSANDRA: riposo.
CEVA
DORIA: La baby sitter.
CHERASCO
GALATERI: riposo.
DRONERO
IRIS: riposo.
FOSSANO
ASTRA: riposo.
IRIDE: La peccatrice.
POLITEAMA: riposo.
MONDOVI'
CORSO: Il drago di Hong Kong.
ITALIA: riposo.
FERRINI: riposo.
PEVERAGNO
BISALTA: riposo.
RACCONIGI
SOCIALE: riposo.
SALUZZO
ITALIA: Confessioni di un guitore di finestre.
CIVICO: Mr. Klein?
SPLENDOR: La lupa mannara.
SAVIGLIANO
NAZIONALE: Una medaglia per il più corrotto.
RITZ: La polizia non perdona.
AURORA: riposo.

ASTI
LUX: Strani amori di quelle signore.
POLITEAMA: Genova a mano armata.
SALONE: Io sono la legge.
SPLENDOR: Il corrotto scontento.
TEATRO: Che botte se incontri gli orsi.
VITTORIA: L'adolescente.
CANELLI
BALBO: Il giorno del grande massacro.
MONCALVO
NUOVO: Il prigioniero della seconda strada.
NIZZA MONFERRATO
AURORA: E vissero felici e contenti.
LUX: Gola profonda nera.
SOCIALE: Jessi's Gun.
VERDI: Chi sei?

NOVARA
ASTRA: Andrò come un cavallo pazzo
COCCIA: Il piccolo uomo delle grandi pianure.
ELDORADO: Rocky.
EXCELSIOR: L'amica di mio marito.
FARAGGIANA: Tutto femmina.
VITTORIA: Il padrone della città.
S. CUORE: La Repubblica di Mussolini.
Da oggi Coccia e Faraggiana osservano orario ridotto (apertura ore 19)
ARONA
ROMA: The delinquente.
MODERNO: La gang.
LUX: Velluto nero.
VERBANIA
APOLLO: Deviation.
ARISTON: Quinto potere.
SOCIALE (Intra): Carioca Tigre.
SOCIALE (Pallanza): La stanza del vescovo.
TURBIGO
ORFEO: Rivista.

VERCELLI
ASTRA: Profumo di vergine.
CIVICO: chiuso.
ITALIA: Il pericolo è il mio mestiere.
PRINCIPE: Gli innocenti dalle mani sporche.

VERDI: La traccia.
VIOTTI: Il simbolo del sesso.
BIELLA
APOLLO: La sanguisuga conduce la danza.
IMPERO: Anno 2000, la forza della morte.
MAZZINI: Lager 5, l'inferno delle donne.
TRONZANO
LUX: Far city.

AOSTA

CORSO: Police story.
GIACOSA: Batte il tamburo lentamente.
SPLENDOR: L'immagine allo specchio.
ITALIA: Rocky.
LUX: Un toro da monta.
VERRES
IDEAL: V distretto polizia.

GENOVA

POLITEAMA MARGHERITA: Irica: « Pinotta » di Mascagni e « Agenzia matrimoniale » di Haron.
TEATRO GENOVESE: « L'Arialda » di Testori.
STABILE E. DUSE: « Il complice » di Dürrenmatt.
AMBASSADOR: La banda del trucido.
AMBRA: Non rubare, a meno che non sia assolutamente necessario.
ARISTON: Costa Azzurra.
ASTOR: La ziogara di Alex.
AUGUSTEO: Nevada Smith.
ELIOS: Gorgo.
GIOIELLO: Salon Kitty.
GRATTACIELO: Ultimo mondo cannibale.
LUX: Rocky.
NUOVO PALAZZO: Gorgo.
OLIMPIA: La stanza del vescovo.
ORFEO: L'ontivergine.
PLAZA: Un marito per Tillie.
RITZ: Actas De Marusia.
RIVOLI: Il figlio del gangster.
SMERALDO: Voto di castità.
UNIVERSALE: Due superpiedi quasi piatti.
VERDI: Vanessa.

ALBA: All'ombra delle piramidi.
ALFA: Il marito in collegio.
ALCIONE: Ultimi bagliori di un crepuscolo.
AURORA: La pantera rosa sfida l'ispettore Clouseau.
DIANA: Pinocchio.
DIONISO: Autostop rosso sangue.
IDEAL: Sfida a White Buffalo.
LIDO: Un borghese piccolo, piccolo.
MANIN: Quinto potere.
MIGNON: Pinocchio.
SUPERBA: sulle scene: Il nudo in rivista; sullo schermo: Una sull'altra.
SAMPIERDARENA
ARCOBALENO: Diabolicamente tua.
ASTORIA: Salò.
MODENA: Tentacoli.
SESTRI PONENTE
GARDEN: Messaggiami dolce massaggiami piano.
ROMA: Gli ultimi fuochi.
VERDI: La battaglia di Midway.
QUINTO
FLORA: A qualcuno piace caldo.
VERDI: Un uomo da affittare.
ARENZANO
ITALIA: Life size.
RAPALLO
GRIFONE: La svastica nel ventre.
ITALIA: Texas addio.
S. MARGHERITA
CENTRALE: Il magnifico calciatore.
LUX: Kilimo la regina della giungla.
CAMOGLI
ODEON: Joe Valachi.
RECCO
ANNA: Una squillo scomoda per lo ispettore Newmann.

SAVONA
DIANA: La gang del parigino.
ELDORADO: Quinto potere.
ARS: Italia a mano armata.
ASTOR: Due superpiedi quasi piatti.
OLIMPIA: La gang della spider rossa.
JOLLY: Il sapore della paura.
ALASSIO
RITZ: La polana vola sul tetto.
ALBENGA
ASTOR: Gran Premio.
AMBRA: Droga e tracce di rossetto per un detective.

CRISTALLO: La notte dei mille gatti.
ALBISSOLA MARE
MARCONI: La studentessa.
CAIRO MONTENOTTE
SOCIALE: San Pasquale Baylonne protettore delle donne.
CRISTALLO: Addio fratello crudele.
FINALE LIGURE
VITTORIA: Totò diabolico.
ONDINA: Un violento week-end di terrore.
IDEAL: Bluff.
LOANO
PERLA: Il corsaro nero.
LOANESE: Bello, onesto, emigrato in Australia.
SPOTORNO
MIGNON: San Pasquale Baylonne, protettore delle donne.
VADO LIGURE
AMBRA: Il pericolo è il mio mestiere.
SABAZIA: Colpo grosso al Jumbo Jet.

IMPERIA
CAVOUR: Calamo.
ROSSINI: Un giorno, una notte.
AMBRA: Lo stallone.
DANTE: La cognatina.
ARMA DI TAGGIA
CAPITOL: Violenza ad una minorenne.
CERRI: La ghigliottina volante.
BORDIGHERA
OLIMPIA: Il mio primo uomo.
DIANO MARINA
DIANESE: L'anno del Signore.
RIVA LIGURE
CORALLO: Centro della Terra: continente sconosciuto.
SANREMO
ARISTON TEATRO: L'ala e la coscia.
CENTRALE: Vanessa.
SANREMESE: Due superpiedi quasi piatti.
ORFEO: Bruciati da cocente passione.
SUPERCINEMA: Rocky.
LUX: Gli amici di Nick Hezard.
ASTRA: Ultimo mondo cannibale.
MIGNON: Notti di satana.
RITZ: L'Agnese va a morire.
VENTIMIGLIA
EUROPA: Emmanuelle nera n. 2.

STAMPA SERA

Dove andiamo stasera

CRITICA
Capolavoro ●●●●●
Ottimo ●●●●
Favorevole ●●●
Discusso ●●
Mediocre ●

PUBBLICO
Eccezionale ○○○○○
Successo ○○○○
Consensi ○○○
Discorde ○○
Scarso ○

assomobili
DI MARCO FRANCESETTI, VI PROPONE
rattan tailandese
ORIGINALE
Showroom: Corso Susa 40 Rivoli - Tel 9589465
Esposizione: Corso Susa 240 Rivoli - Tel 9586334

cinema prime visioni

AMBROSIO c. Vittorio Eman. 5 - Tel. 547.007
Rocky, di John G. Avildsen, con Sylvester Stallone, Talia Shire, Burt Young, Carl Weathers, Burgess Meredith (Usa - Colori) — Pugile di periferia si trova a dover combattere contro il campione mondiale dei pesi massimi, infliggendo alla sua sicurezza una forte umiliazione. Oscar 1976 per miglior film e miglior regia. ★ Drammatico-sportivo
Critica ●●● - Pubblico ○○○○○ - Orario 15 - 17,30 20 - 22,30 - Ingresso L. 2000

ARCO-INC c. Pr. Oddone 31 - Tel. 484.621
I sette samurai, di Akira Kurosawa, con Toshiro Mifune, Takashi Shimura, Yoshio Inaba (Giappone - Colori) — Per difendersi dai predoni, i contadini di un villaggio giapponese arruolano sette guerrieri di provato coraggio. Capostipite del film nipponico di avventure presentato a Venezia. ★ Avventuroso - fantastico
RIEDIZIONE (1954) - Orario 15 - 17,40 20 - 22,20 - Ingresso L. 1500

ARISTON v. Lagrange 21 - Tel. 546.147
La trappola di ghiaccio, prodotto e diretto da Walt Disney, con Jean Coutu, Emile Genest (Usa - Colori) — L'avventurosa vita di Nikki che, perduto il padrone nelle rapide viene raccolto da individui che lo usano per la lotta fra i cani a scopo di lucro. Non vietato. ★ Avventuroso
Seguirà **Paperone e il denaro**. ★ Disegno animato
RIEDIZIONE (1962) - Or.: 14,30 - 16 - 17,30 19,20 - 20,30 - 22,49 - Ingresso L. 2000

ARLECCHINO c. Sommeiller 22 - Tel. 587.190
La zingara di Alex, di John Korty, con Jack Lemmon, Genevieve Bujold (Usa - Colori) — «Garante di cauzione» sborsa quattrini per assicurare libertà provvisoria a scatenata gitana feritrice del marito, e si trova più inguaiato di lei. Vietato 18. ★ Commedia
Critica ●●● - Pubblico ○○○ - Orario 14,30 - 16,30 18,30 - 20,25 - 22,30 - Ingresso L. 2000

ASTOR v. Violti 8 - Tel. 519.516
Non rubare... a meno che non sia assolutamente necessario, di Ted Kotcheff, con George Segal, Jane Fonda, Ed MacMahon (Usa - Colori) — Sposi americani compiono prima furterelli di poco peso e poi una super-rapina che li paga in modo altrettanto super. Non vietato. ★ Commedia satirica
Critica ●●● - Pubblico ○○○○ - Orario 14,40 - 16,30 18,30 - 20,30 - 22,30 - Ingresso L. 2000

AUGUSTUS p. C.L.N. 248 - Tel. 530.714
La stanza del vescovo, di Dino Risi, con Ugo Tognazzi, Ornella Muti, Patrick Dewaere (Italia - Colori) — Maestosa villa abitata da personaggi di diverso carattere, nasconde una misteriosa stanza che sembra rispecchiare i peccati e i rimorsi degli abitanti. Vietato minori anni 14. ★ Commedia drammatica
Critica ●●● - Pubblico ○○○○○ - Orario 14,30 - 16,30 18,20 - 20,10 - 22,30 - Ingresso L. 2000

CAPITOL v. San Dalmazzo 24 - Tel. 540.605
La grande fuga, di John Sturges, con Charles Bronson, Steve McQueen, James Coburn (Usa - Colori) — Equipaggio di un aereo catturato dai nemici tenta più volte di sottrarsi alla prigionia. L'impresa sembra disperata ma non mancherà occasione di effettuare la «grande fuga». Non vietato. Ultimi giorni. ★ Avventuroso
RIEDIZIONE (1962) - Orario 15 - 18,20 21,40 - Ingresso L. 2000

CENTRALE d'Essai v. Carlo Alberto 27 - Tel. 540.110
Cria cuervos... di Carlos Saura, con Geraldine Chaplin, Ana Torrent, Hector Alterio, Monica Randole (Spagna - Colori) — Attraverso i ricordi d'infanzia di una giovane donna, usati come microcosmo di una nazione, il regista fa un'analisi della Spagna franchista e post-franchista. Presentato a Cannes. ★ Drammatico
Critica ●●● - Pubblico ○○○ - Orario 10,30 - 15,40 17,50 - 20,10 - 22,30 - Ingresso L. 1500

CORSO c. Vittorio Eman. 52 - Tel. 510.702
Charleston, di Marcello Fondato, con Bud Spencer, James Coco, Herbert Lom (Italia - Colori) — Grosso di mole, sottile d'ingegno un disinvolto truffatore si piglia beffe e mette nel sacco con fertile inventiva chi voleva metterlo «knock-out» come simpatico bidonista. ★ Avventuroso
Critica ●● - Pubblico ○○○○○ - Orario 14,35 - 16,30 18,30 - 20,25 - 22,30 - Ingresso L. 2000

CRISTALLO v. Goito 5 - Tel. 650.71.00
Striptease, di Germán Lorente, con Corinne Cléry, Terence Stamp, Pilar Velasquez, Fernando Rey (Francia - Colori) — Spogliarellista di «night» a Palma di Majorca affascina signore anziano e facoltoso, ingelosisce altra donna, irretisce giovane regista e punisce se stessa. V. 18. ★ Commedia drammatica
Critica ●● - Pubblico ○○○○ - Orario 14,30 - 16,30 18,30 - 20,25 - 22,30 - Ingresso L. 2000

DORIA v. Gramsci 9 - Tel. 542.422
Sì sì... per ora, di Norman Panama, con Elliot Gould, Diane Keaton, Victoria Principal (Usa - Colori) — Coppia americana divorzista decide di fare ancora una prova recandosi in un istituto sessuologico di lusso. Equivoci e malintesi da «pochade» francese preparano il lieto fine. Viet. min. anni 14. ★ Commedia
PRIMA VISIONE - Orario 14,40 - 16,40 18,35 - 20,30 - 22,30 - Ingresso L. 2000

GIOIELLO v. C. Colombo 31 - Tel. 500.760
Alfa Omega, di Robert Fuest, con John Finch, Jenny Runacre, Sterling Hayden, Harry Andrews (Gran Bretagna - Colori) — Il mondo del futuro super programmato e regolato da dure leggi, inaridendo sempre più i sentimenti umani porta insoddisfazione e crudeltà. Vietato minori anni 14. ★ Fantascienza
Critica ●● - Pubblico ○○○○ - Orario 14,30 - 16,30 18,30 - 20,30 - 22,30 - Ingresso L. 2000

IDEAL c. Beccaria 4 - Tel. 541.523
I 2 superpiedi quasi piatti, di E. B. Clucher, con Terence Hill, Bud Spencer (Italia - Colori) — I due ameni vagabondi scanzonati e scalcagnati si ritrovano stavolta tra il sole e le palme della Florida, dove organizzano un colpo il cui esito è del tutto imprevisto. Non vietato. ★ Comico - Avventuroso
Critica ●● - Pubblico ○○○○○ - Orario 14,20 - 16,25 18,25 - 20,25 - 22,30 - Ingresso L. 2000

LILLIPUT c. XX Sett. 15 bis - Tel. 537.100
Dudino il supermaggiolino. ★ Avventure per ragazzi
PRIMA VISIONE - Orario 14,30 - 16,30 18,30 - 20,30 - 22,30 - Ingresso L. 2000

LUX Gall. S. Federico - Tel. 541.283
Ben-Hur, di William Wyler, con Charlton Heston, Jack Hawkins, Haya Harareet, Stephen Boyd (Usa - Colori) — Prigioniero di guerra dei Romani usato come gladiatore per divertire i potenti in un «kolossal» dal romanzo di Lew Wallace nel quale si incontrano anche Gesù e i primi cristiani. Durata minori 212. ★ Colosso storico
RIEDIZIONE (1959) - Orario 13,50 - 17,35 21,20 - Ingresso L. 2000

METROPOL v. Pr. Tommaso 6 - Tel. 650.54.70
Le ragazze Pon Pon, di Jack Hill, con Jo Johnston, Rainbeau Smith, Colleen Camp, Susy Morgan (Usa - Colori) — La corruzione che diminuisce l'efficienza d'una squadra di campioni si inserisce in una vicenda dai forti richiami erotici. Vietato minori anni 18. ★ Commedia sexy-sportiva
PRIMA VISIONE non recensita - Orario 14,30 - 16,30 18,30 - 20,20 - 22,30 - Ingresso L. 1500

NAZIONALE v. Pomba 7 - Tel. 518.850
Il cinico, l'infame, il violento di Umberto Lenzi, con Tomas Milian, Maurizio Merli, Renzo Palmer, John Saxon — Capobanda locale e «padrino» indesiderato in Usa spadroneggiano in Roma, contrastati nelle delittuose imprese da commissario di grinta dura. Viet. min. anni 14. ★ Poliziesco
Critica ● - Pubblico ○○○○ - Orario 14,30 - 16,30 18,30 - 20,30 - 22,30 - Ingresso L. 2000

OLIMPIA v. Arsenale 31 - Tel. 532.448
Balordi & Co., di Mark Rydell, con Michael Caine, James Caan, Elliot Gould, Diane Keaton (Usa - Colori) — Due simpatici truffatori uniscono la loro geniali idee criminose per mettere a punto un colpo da 1.000.000 di dollari nella New York del 1898. Non vietato. ★ Commedia avventurosa
Critica ●●● - Pubblico ○○○○ - Orario 14,10 - 16,15 18,20 - 20,25 - 22,30 - Ingresso L. 2000

REPOSI v. XX Settembre 15 - Tel. 531.400
Ilsa, la belva del deserto, di Don Edmond, con Dianne Thorne, Michael Thayer, Sharon Kelly (Usa - Colori) — La belva delle SS sfuggita alla vendetta si rifugia presso uno sceicco, dove ancor più feroce sfoga la sua brutalità sulle donne dell'harem. Viet. min. 18. ★ Drammatico
PRIMA VISIONE non recensita - Orario 14,30 - 16,30 18,30 - 20,30 - 22,30 - Ingresso L. 2000

ROMANO Galleria Subalpina - Tel. 510.145
Cattive abitudini, di Michael Lindsay-Hogg, con Glenda Jackson, Eli Wallach, Melina Mercouri (Gran Bretagna - Colori) — Morta la Madre Superiora si accende nel convento la lotta per il potere fra una religiosa priva di scrupoli e un'altra che predica l'amore libero. Non vietato. ★ Commedia
Critica ●● - Pubblico ○○○○ - Orario 15 - 16,30 18,40 - 20,35 - 22,30 - Ingresso L. 2000

STUDIO RITZ v. Acqui 2 - Tel. 830.521
Quinto Potere, di Sidney Lumet, con Faye Dunaway, William Holden, Peter Finch, Robert Duvall (Usa - Colori) — Analisi sul potere acquisito dalla televisione attraverso la manipolazione delle informazioni e delle telecomunicazioni. Non vietato. Premiato con quattro Oscar. Ultimo giorno. ★ Drammatico
Critica ●●● - Pubblico ○○○○ - Orario 16 - 18,05 20,10 - 22,30 - Ingresso L. 1500

TORINO v. Buozzi 6 - Tel. 530.553
Dove volano i corvi d'argento, di Piero Livi, con Corrado Pani, Jenny Tamburi, Flavio Bucci, Renzo Montagnani (Italia - Colori) — La dura legge dell'onore umiliato che pretende vendetta, dove non uccidere e perdonare significa essere ucciso. Vietato minori anni 14. ★ Drammatico
PRIMA VISIONE - Orario 14,30 - 16,30 18,30 - 20,30 - 22,30 - Ingresso L. 1500

VITTORIA v. Roma 356 - Tel. 511.789
Ritornano quelli della calibro 38, di Joseph Warren, con Antonio Sabato, Dagmar Lassander, Marilda Donà, Max Delys (Italia - Colori) — Poliziotto inflessibile e determinato ad arginare anche con la violenza la criminalità che continua a espandersi. Vietato min. anni 18. ★ Drammatico
Critica ●● - Pubblico ○○○○ - Orario 14,40 - 16,40 18,40 - 20,40 - 22,40 - Ingresso L. 2000

proseguimenti prime visioni

ALEXANDRA v. Sacchi 18 - Tel. 511.293
Storie immorali di Apollinaire, di Eric Lipmann, con Yves Marie Maurin, Florence Cayrol, Nathalie Zeiger, Jenny Arasse (Francia - Colori) — Dal romanzo di G. Apollinaire «Le undicimila vergini» sono state tratte alcune storie erotiche tra le più eccitanti della pornografia francese. Vietato minori anni 18. ★ Commedia
PRIMA VISIONE Non recensito - Or. 14 - 15,30 - 17,20 19,10 - 21 - 22,45 - Ingresso L. 1000

ASTRA v. R. Pilo 6 - Tel. 753.597
La notte dell'aquila, di John Sturges, con Michael Caine, Donald Sutherland, Robert Duvall (Usa - Colori) — Nel mondo sconvolto del 1945, una pericolosa azione di spionaggio (anticipatrice d'un possibile rapimento di Churchill) è affidata a un audacissimo «commando» di paracadutisti. Non vietato. ★ Guerra
Critica ●● - Pubblico ○○○○ - Orario 20 - 22,30 - Ingresso L. 1000

COLOSSEO v. M. Cristina 73 - Tel. 651.034
Il marito in collegio, di Maurizio Lucidi, con Enrico Montesano, Silvia Dionisio, Mario Carotenuto, Pino Caruso (Italia - Colori) — Benzinaio chiede la mano della ricca rampolla di nobile famiglia, ma prima deve imparare le belle maniere in un collegio svizzero. Dal romanzo di Guareschi. Non vietato. ★ Commedia
Critica ●● - Pubblico ○○○○ - Orario 16,30 - 18,30 20,30 - 22,30 - Ingresso L. 1000

FORTINO v. Cigna 47 - Tel. 486.560
Disposta a tutto, di Giorgio Stegani, con Eleonora Giorgi, Bekim Fehmiu (Italia - Colori) — Le crisi, le passioni che sorgono in una coppia, i sentimenti e le situazioni che conducono la donna ad accettare tutto per amore del proprio uomo. Vietato minori anni 18. ★ Commedia
Critica ● - Pubblico ○○○ - Orario 20,30 - 22,30 - Ingresso L. 1000

LA PERLA c. De Gasperi 26 - Tel. 584.791
Un borghese piccolo piccolo, di Mario Monicelli, con Alberto Sordi, Shelley Winters, Romolo Valli (Italia - Colori) — Impiegato del ministero vive per il suo unico figlio, ucciso questo durante una rapina alla banca, decide di vendicarsi da solo. Vietato minori anni 14. ★ Drammatico
Critica ●●● - Pubblico ○○○○ - Orario 15,05 - 17,30 19,55 - 22,20 - Ingresso L. 1500

MAFFEI v. Pr. Tommaso 5 - Tel. 683.354
La dolcissima Dorothea, di Peter Fleischmann, con Anna Henkel (Usa - Colori) — Dorothea una dolce e casta fanciulla si scontra negli orrori, nei vizi, nella depravazione in un allucinante viaggio attraverso una città desolata. Vietato minori anni 18. ★ Drammatico
Critica ●● - Pubblico ○○○ - Or.: 14,30 - 16 - 17,40 19,10 - 20,50 - 22,30 - Ingresso L. 2000

MASSIMO v. Montebello 8 - Tel. 870.061
Il marito in collegio, di Maurizio Lucidi, con Enrico Montesano, Sylvia Dionisio, Mario Carotenuto, Pino Caruso (Italia - Colori) — Benzinaio chiede la mano della ricca rampolla di nobile famiglia, ma prima deve imparare le belle maniere in un collegio svizzero. Dal romanzo di Guareschi. Non vietato. ★ Commedia
Critica ●● - Pubblico ○○○○ - Orario 14,35 - 16,30 18,30 - 20,30 - 22,30 - Ingresso L. 1000

MASSAUA p. Massaua 9 - Tel. 795.803
Il marito in collegio, di Maurizio Lucidi, con Enrico Montesano, Silvia Dionisio, Mario Carotenuto, Pino Caruso (Italia - Colori) — Benzinaio chiede la mano della ricca rampolla di nobile famiglia, ma prima deve imparare le belle maniere in un collegio svizzero. Dal romanzo di Guareschi. Non vietato. ★ Commedia
Critica ●● - Pubblico ○○○○ - Orario 20,30 - 22,30 - Ingresso L. 1000

ORFEO p. Carlina - Tel. 518.114
OGGI CHIUSO - Domani **Febbre da cavallo**. ★ Commedia

PUNTODUE Cinema d'Essai v. Garibaldi 30 - Tel. 545.245
Summit, di Giorgio Bontempi, con Gian Maria Volonté, Mireille Darc, Olga Georges-Picot (Italia - Colori) — Emozionante vicenda giornalistica e giudiziaria in cui si contorcono le situazioni più tipiche del film a suspense. ★ Drammatico
RIEDIZIONE - Orario 15,15 - 17,05 18,50 - 20,40 - 22,30 - Ingresso L. 1000

seconde e altre visioni a Torino

A.B.C. c. Brescia 28 - Tel. 850.463 — **La pantera rosa sfida l'ispettore Clouseau**, Peter Sellers. Non viet. (ing. 700). ★ Poliziesco comico

ACADEMIA CINESTUDIO v. Oropa 3 - Tel. 882.457 — Rassegna nazionale della fantascienza: **Il figlio della notte**, 20,15; 22,30. ★ Fantascienza

ACAPULCO v. Donizetti 6 p. Nizza - Tel. 651.264 — **L'altra metà del cielo**, A. Celentano, M. Vitti. Non viet. Or. 16,30; 18,30; 20,30; 22,30. ★ Commedia

CONTINENTAL v. Nizza 348 - Tel. 697.068 — **Lager 5 l'inferno delle donne**, G. Cerioni. Viet. 18. ★ Drammatico

FARO v. Po 30 - Tel. 832.214 — **Suspiria** di Dario Argento, con J. Harper, Stefania Casini, A. Valli. Tech. Viet. 14. Or. 15,10; 17; 18,50; 20,40; 22,30. ★ Giallo

FIAMMA c. Trapani 57 - Tel. 372.057 — **Suspiria** di Dario Argento con J. Harper, S. Casini, A. Valli. Techn. Viet. 14. ★ Giallo

HOLLYWOOD c. R. Margh. 106 - Tel. 851.904 — **Il paese del sesso selvaggio**, Ivan Rassimov. Viet. 18. ★ Sexy

PIEMONTE v. Nizza 32 - Tel. 652.758 — CINEMA GIOVANI: **Harol e Maude** ★ Grottesco; **Pat Garret e Billy Kid**. Viet. 14. Ap. 18,30. ★ Western

PRINCIPE v. P. d'Acaja 45 - Tel. 760.951 — **Storie immorali di Apollinaire**, F. Cayrol. Viet. 18. Ap. 16,20. Ult. 22,30. ★ Sexy

STATUTO v. Cibrario 16 - Tel. 487.051 — **Amore all'arrabbiata**, Davoli. Or. 15; 16,45; 18,45; 20,30; 22,30 (ingr. 600) Viet. 18. ★ Drammatico

ZONA CENTRO

Cab. VOLTAIRE v. Cavour 7 - Tel. 516.046 — Rassegna underground americana: ore 23 **Paradise now e Living ad Avignone** (Usa 1970) Ingresso riservato ai soci.

MILANO v. Milano 8 - Tel. 530.255 — **Quando l'amore è sensualità** ★ Commedia; **La minorenne** ★ Commedia

MOVIE CLUB v. Giusti 8 - Tel. 544.077 — **La signora di tutti** di Max Ophüls. Or. 20,45; 22,30. ★ Commedia

PO v. Po 21 - Tel. 510.496 — **Ai tropico del cancro**. Viet. 18. ★ Commedia

REGINA c. R. Margh. 123 - Tel. 530.885 — **La lupa mannara**. Viet. 18. ★ Sexy-Horror

VITT. VENETO p. V. Veneto 5 - Tel. 871.642 — **La moglie vergine** ★ Commedia

CROCETTA - S. RITA - MIRAFIORI

ADRIANO v. Sacchi 65 - Tel. 587.715 — CINEMA GIOVANI: **Medea** di P. P. Pasolini. Tech. ★ Drammatico; **Solaris**, regia di A. Tarkowski. ★ Fantascienza ■ Segnalato dalla critica.

MIRAFIORI c. Cosenza 68 - Tel. 390.867 — CINEMA GIOVANI: **Viaggia ragazza viaggia hai le ali nelle vene** ★ Drammatico; **Zanna bianca** ★ Avventuroso; **Uomini contro** ★ Drammatico

SMERALDO v. Tunisi 92 - Tel. 390.711 — **Non aprite quella porta**, Burns. Viet. 18 (ingr. 600). ★ Drammatico

VINZAGLIO c. D. Abruzzi 102 - Tel. 596.125 — **Un violento week-end di paura** di Brenda Vaccaro. Or. 20,30; 22,30. Viet. 18. ★ Drammatico

ZONA S. PAOLO

AMERICA v. Frejus 27 - Tel. 446.764 — **Angeli dell'inferno sulle ruote**, J. Nicholson. Viet. 18. ★ Avventuroso

ELISEO v. Monginevro 42 - Tel. 335.815 — **Kaput Lager gli ultimi giorni delle SS**, Harrison. V. 18 (ingr. 600). Ap. 18,15. ★ Drammatico

SAN PAOLO v. Cesana 83 - Tel. 372.637 — **Le viziosette**, Manescu. V. 18 (ingr. 600). ★ Commedia

ZONA FRANCIA

BERNINI c. Tassoni 3 - Tel. 773.843 — **Il dottor Stranamore**. ★ Commedia

STAR v. Domodossola 48 - Tel. 772.990 — **Agente Callan spara a vista**, E. Woodward. Col. Viet. 14. ★ Poliziesco

ZETA D'ESSAI v. Cibrario 88 - Tel. 772.907 — **Piccoli omicidi** di A. Arkin. Col. Viet. 14. Ore 20,30. ■ Segnalato dalla critica. ★ Drammatico; **Lo spaventapasseri** di Schatzberg con A. Pacino, G. Hackman. Col. Viet. 14. Or. 22,30. ★ Drammatico

ZONA S. DONATO

DIANA c. Reg. Margh. 220 — **L'anima di mia madre**, C. Villani. Techn. Viet. 18. ★ Commedia

ROMA - INC. v. S. Donato 40 bis - Tel. 487.765 — Rassegna nazionale della fantascienza: **Attenzione, arrivano i mostri**. ★ Fantascienza

MADONNA CAMPAGNA - LUCENTO

ALBA c. Grosseto ang. v. Stradella — **Come fan bene quei giochini le erotiche ragazze del vinili**. Viet. 18. ★ Commedia erotica

AMBRA v. Ch. della Salute 77 - Tel. 297.197 — **Colpo da un miliardo di dollari**. ★ Avventuroso

APOLLO largo Giachino 91 - Tel. 215.685 — **La legge violenta della squadra anticrimine**, J. Saxon. Techn. Viet. 14. ★ Poliziesco

EDERA — **La chiamavano Susy Tettalunga**. Colori. Viet. 18. ★ Commedia

LUTRARIO v. Stradella 10 - Tel. 280.742 — **La mazurka del barone, della santa e del fico fiorone**, P. Villaggio, U. Tognazzi. V. 18. ★ Commedia

ORIONE viale Mughetti 18 — **Satanik**. ★ Drammatico

SPLENDOR v. Bibiana 109 - Tel. 296.356 — **Le laureande**, C. Chazel. V. 18. ★ Commedia

ZONA MILANO - REGIO PARCO

ADUA c. G. Cesare 67 - Tel. 273.276 — CINEMA GIOVANI: ore 20 **La villeggiatura**. Non viet. ★ Commedia; ore 22 **Il sospetto**. Non viet. ★ Drammatico ■ Segnalato dalla Critica.

ARS c. R. Parco 142 - Tel. 203.588 — **Kosmos 2000**. ★ Fantascienza

FALCHERA v. Tanaro 30 - Tel. 262.1665 — **La mano spietata della legge**. Viet. 14. ★ Poliziesco

MAIOR largo G. Cesare 105 - Tel. 287.974 — **Verginità**, E. M. Salerno. V. 18 (ingr. 600). ★ Commedia

SOCIALE v. Courmayeur 2 - Tel. 850.608 — **King Kong**, Bridges. Non viet. (ingr. 600). ★ Fantascienza avventurosa

ZONA VANCHIGLIA - BORGO PO

ARIZONA c. Belgio 53 - Tel. 874.171 — **Mondo porno oggi**. Viet. 18. ★ Documentario

ARTISTI d'Essai v. G. di Barolo 24 - Tel. 831.374 — **Il bell'Adone**, di M. Bolognini con G. Giannini, V. Lisi. Or.: 20,15-22,30. ★ Commedia

ERIDANO d'Essai c. Casale 106 - Tel. 832.086 — **Yellow 33**, di J. Nicholson. Viet. 18. Or. 20,15-22,30. ★ Drammatico

ZONA NIZZA - LINGOTTO

ITALIA v. Nizza 138 - Tel. 694.021 — **Immersione mortale**, Janssen. Non viet. (ingr. 600). ★ Guerra sottomarina

CINEOCCHIO via Valenza 46 — **Chi lavora è perduto**, T. Brass. Or.: 20,30-22,30. ★ Drammatico

SPEZIA v. Nizza 170 - Tel. 693.617 — **Due superpoli a Brooklyn**. Non vietato. ★ Poliziesco

CINE CLUBS

SCUOLA ROSSELLI v. Ricasoli 15 — Dalla città al quartiere: ore 20,30 **Adele H, una storia d'amore**. ■ Segnalato dalla critica. ★ Drammatico. Ore 22: **Mica scema la ragazza**, di François Truffaut. ★ Commedia. Ingresso L. 300, gratuito pensionati, tessera Aim e militari.

RIDUZIONI ENAL-AGIS

Cinema: Abc, Adriano, Adua, Alba, Alexandra, Arco, Aurora, Colosseo, Eridano, Faro, Lutrario, Nazionale, Odeon, Principe, Punto Due, Roma Inc., S. Paolo, Sempione, Sociale, Spezia, Zeta, Italia (Moncalieri) — Teatri: Alfieri «Il paese dei campanelli» ridotti all'Enal stasera e domani; Carignano «Il campiello» ridotti Enal in via Rossini 8 per domani e giovedì; Erba: «Na nivola al sol» ridotti all'Enal per stasera; Alcione (16,15; 21,30), Enal alla cassa — Palasport: Harlem globetrotters, ore 21, ridotti all'Enal per stasera e domani.

"Il Campiello" rinviato (non arrivano le scene)

L'esordio del «Campiello», previsto per domani, sarà rinviato — si prevede — a venerdì. Al Teatro Stabile è infatti pervenuta dal «Piccolo» di Milano — che allestisce la commedia — la seguente comunicazione: «I camion che trasportano il materiale scenico del "Campiello", che ha terminato in questi giorni le recite a Leningrado, sono stati coinvolti, al passaggio delle diverse frontiere, da vari rallentamenti burocratici, per cui non si sono ancora presentati alla frontiera italo-jugoslava. Ci sarà quindi impossibile debuttare a Torino domani 4 maggio. Contiamo di poter andare in scena venerdì 6 maggio».

La prima recita dello spettacolo, salvo ulteriori comunicazioni dal «Piccolo» di Milano, è fissata quindi per venerdì 6 maggio alle ore 21 al Teatro Carignano. La recita scolastica che avrebbe avuto luogo il giovedì 5 maggio è spostata a martedì 10 maggio alle ore 15,30.